

1 november 2010 tot en met 31 januari 2013

CAO NS 2010 - 2013



Inhoudsopgave CAO NS

1 Algemeen	6	34	Opbouw verlofuren en vrije uren	11
1 Leeswijzer	6	35	Opbouw aanspraken op verlof en vrije uren wanneer werknemer geen dienst verricht	11
2 Begripsbepalingen	6	36	Opbouw verlof en vrije uren bij arbeidsongeschiktheid	11
3 Looptijd en nawerking	7	37	Opnemen verlof en vrije uren	11
4 Tussentijds wijzigen	7	38	Overschrijven en verjaren verlof en vrije uren	12
5 Verstrekken	7	38a	Overschrijven verlof en vrije uren niet roostergebonden personeel	12
6 Werkings sfeer	7	38b	Verjaringstermijn	12
7 Incidenteel afwijken	7	39	Verlofaanspraken bij indiensttreden	12
8 Extern overleg	7	40	Verlofaanspraken bij einde dienstverband	12
9 Bescherming werknemersvertegenwoordiging extern overleg	7		<i>Bijzonder verlof</i>	
10 Vertrouwenspersonen	7	41	Bijzonder verlof	12
11 Klachtenregeling	7	42	Bij wet geregeld verlof	12
12 CAO NS 1 november 2010 tot en met 31 januari 2013	7	43	Bij CAO geregeld verlof	12
2 Arbeidsverhouding	8	44	Aanvullende afspraken over verlof en ziek zijn	13
13 Arbeidsovereenkomst voor onbepaalde tijd	8	4 Beloningen	14	
14 Arbeidsovereenkomst voor bepaalde tijd	8	45	CAO-lonen	14
15 Opzegtermijnen	8	46	Vacant	14
16 Werkzaamheden verrichten op aangewezen plaats	8	47	Bijdrage collectieve ziektekostenverzekering	14
17 Verrichten van andere dan de eigen functie	8	48	Uurloon en dagloon	14
18 Werkzaamheden verrichten op elk tijdstip	8	49	Netto-netto toelage	14
19 Woonplaats	8	50	Vakantiebijslag	14
20 Einde arbeidsovereenkomst	8	51	Decemberuitkering	14
3 Arbeidsduur	10		<i>Salarissysteem</i>	
21 Arbeidsduur	10	52	Indelen in salarisgroep	14
22 Basisrooster/werktijdregeling	10	53	Vaststellen CAO-loon bij indiensttreden	15
23 Basis arbeidspatroon en werktijdverkorting (WTV)	10	54	Toekennen tredeverhoging salarisgroep 01 tot en met 03 en salarisgroep 51 tot en met 59	15
24 Reistijdregeling	10	55	Niet toekennen tredeverhoging salarisgroep 01 tot en met 03 en salarisgroep 51 tot en met 59	15
		56	Toekennen verhoging CAO-loon salarisgroep 60, 61, 62 en 63	15
<i>Verlof</i>		57	Bevorderen	16
25 Afboeking verlof	10	58	Samenloop bevorderen en (trede)verhogen	16
26 Lengte af te boeken verlof	10	59	Verlagen CAO-loon alsmede toelagen	16
27 Vaststelling weektotaal	10	60	Niet toekennen maandbezoldiging bij afwezigheid werknemer	16
28 Aantal verlofuren	10			
29 Vrije uren	10			
30 Aanwending vrije uren	11			
31 Aaneengesloten vakantie	11			
32 Verlof na re-integratie met indeling in lagere salarisgroep	11			
33 Verlof bij tijdelijk sluiten	11			

113	Maaltijdvergoeding	56	142	Vrije uren	73
114	Vergoeding intrekken vrijetijdsaanpakken	57	143	Buitenlandvergoeding	73
115	Overuren (vergoeding in tijd)	58	144	Reistijdregeling	74
116	Overuren (vergoeding in geld)	60		Bijlage I	75
117	Werken op feestdagen	61		Mededeling arbeids- en rusttijden NSR, INT	
118	Kwartaaldag	62		Bijlage II	75
119	Verlenen van de driewekelijkse rode zondag of een kwartaaldag	63		Mededeling arbeids- en rusttijden: Weekplanning NedTrain	
119a	Reiskostenvergoeding	64		Bijlage III	76
	<i>Overige bedrijfsspecifieke bepalingen</i>			Loopbaanpaden NS Reizigers	
	NS Reizigers		9	CAO Sociale innovatie	78
120	Artikel 7: 662 BW	66	1	Juridische status van deze afspraken	78
121	Loopbaanpaden	66	2	Vacant	78
	NS Internationaal	67	3	Sociale innovatie	78
122	GSM-vergoeding	67	4	Vacant	78
123	Int/flexvergoeding	67	5	Inzetbaarheid werknemers	78
124	Vacant	67	6	Vacant	78
125	Korte Narust ICE	67	7	Loopbaancentrum	78
126	Nachtdiensten werknemer van 50 jaar of ouder	67	8	Vacant	78
	<i>Verblijf in het buitenland</i>		9	EVC	78
127	Overnachtingsvergoeding	68	10	Leiderschap/Management Development	78
128	Vergoeding verlengde narust	68	11	Creativiteitsstage	78
129	Vacant	68	12	Vacant	79
130	Maaltijdvergoeding	68	10	CAO Sociale Eenheid NS	80
131	Koffievergoeding	68		<i>Algemeen</i>	80
	<i>Verblijf in Nederland buiten standplaats</i>		1	Begripsbepalingen	80
132	Overnachtingsvergoeding	69	2	Toepassen CAO bij verplaatsing binnen de Sociale Eenheid NS	80
133	Telefoonvergoeding	69	3	Uitlenen personeel	80
	NedTrain		4	Overdracht van activiteiten	81
134	Toelage gecertificeerde werkzaamheden	70		<i>Afspraken voor de Sociale Eenheid NS</i>	
135	Schoonmaken verontreinigd materieel	70	5	Algemeen	81
136	Buitenlandvergoeding	71	6	Funciewaardering	81
137	Vijfploegendienst	71	7	Ziektekostenverzekering	81
138	Toeslagen vijfploegendienst	71	8	Spaarloonregeling	81
139	Vacant	72	9	Stichting Scholing en Werving	81
	NS Opleidingen		10	Reisfaciliteiten voor werknemers en gezinsleden	81
140	Verblijf in conferentieoord	73	11	Sociaal Plan	81
141	Verhogen loon	73			

	<i>Ziekte en Arbeidsongeschiktheid</i>				
12	Extra zorgdag	82	11	Passend werk	87
13	Aanspraken tijdens ziekte	82	12	Passend werk binnen de Sociale Eenheid NS	87
	<i>Arbeidsongeschiktheid</i>	82	13	Passend werk buiten de Sociale Eenheid NS	87
14	Begrip arbeidsongeschiktheid	82		<i>Beëindiging dienstverband</i>	
15	Aanspraken bij volledige arbeidsongeschiktheid	82	14	Einde bemiddelingstermijn	87
16	Aanspraken bij gedeeltelijke of niet blijvende volledige arbeidsongeschiktheid	82	15	Ontslag na einde bemiddelingstermijn	87
17	Einde loongerelateerde WGA fase	82	16	Weigeren passende functie	87
18	Aanspraken bij een arbeidsongeschiktheidspercentage van minder dan 35%	83	17	Vacatureoverzichten	88
19	Aanvraag WIA-uitkering	83	18	Loopbaancentrum	88
20	Begrip loon	83	19	Afscheidsuitkering	88
21	Ontslag	83	20	Eerder verkregen onkostenvergoedingen	88
21a	Ontslag en WGA 35- 80%	83	21	Klachtencommissie	88
22	Eenmalige uitkering bij ontslag	83	22	Decentraal overleg	88
23	Informatieplicht	83	23	Tussentijds overleg en tussentijdse wijzigingen	88
24	Verhaal van uitkering bij ziekte en arbeidsongeschiktheid	83		Bijlage bij Sociaal Plan:	
25	Overgangsregeling			<i>Gedragscode bij reorganisaties</i>	
	<i>Pensioenregeling, VUT-regeling en overgangsregeling</i>		1	Intentieverklaring	89
26	Pensioenregeling	83	2	Aanleidingen tot reorganisatie	89
27	VUT-regeling Sociale Eenheid NS	84	3	Partners in het informatieproces	89
28	Overgangsregeling VUT en pensioen (OVUT)	84	4	Een model voor overleg	89
29	Neveninkomsten tijdens OVUT	84		12 Overzicht bijlagen	91
11 CAO Sociaal Plan		85	Bijlage 1	Loontabellen	92
1	Juridische status	85	Bijlage 2	Netto-netto-toelagen	99
2	Meldingsplicht van de werkgever	85	Bijlage 3	Keuzeplan	100
3	Boventaligheidverklaring	85	Bijlage 4	Vertrouwenspersonen	107
4	Vaststellen individuele boventaligheid	85	Bijlage 5	Klachtenregeling	108
5	Transferbudget	86	Bijlage 6	Reisfaciliteiten	110
6	Vaststelling en afbouw transferbudget	86	Bijlage 7	ORBA	114
	<i>Bemiddeling na boventaligheid</i>		Bijlage 8	HAY	118
7	Voor aanvang bemiddelingstermijn	86	Bijlage 9	Uitgangspunten Organisatie Ontwikkeling	119
8	Aanvang bemiddelingstermijn	86	Bijlage 10	Spaarloonregeling	120
9	Tijdens de bemiddelingstermijn	86	Bijlage 11	Overgangsregeling bovenwettelijke uitkering bij arbeidsongeschiktheid	124
10	Scholing	87	Bijlage 12	Vakmanschap	125
			Bijlage 13	CAO akkoord 2010-2013: Samen het verschil maken	127

1 Algemeen

Aanhef

Partijen bij deze collectieve arbeidsovereenkomst te weten:

1. a. NS Reizigers BV te Utrecht
 - b. NedTrain BV te Utrecht
 - c. NS Stations BV te Utrecht (NS Poort)
 - d. NS Internationaal BV te Utrecht (Hispeed)
 - e. NS Opleidingen BV te Utrecht
 - f. Thalys Nederland BV te Utrecht
 - g. NS Groep NV te Utrecht
 en
2. a. FNV Bondgenoten te Utrecht
 - b. Vakvereniging voor Machinisten en Conducteurs te Tilburg
 - c. CNV Vakmensen te Utrecht
 - d. Vereniging van Hoger Spoorwegpersoneel te Utrecht

overwegende dat zij als intentie ten aanzien van het sociaal beleid hebben dat:

- het sociaal beleid een onlosmakelijk deel is van het ondernemingsbeleid. Een scheiding tussen economisch, technisch en sociaal beleid is niet bruikbaar. In de beleidsbepaling neemt het sociaal beleid een gelijkwaardige plaats in naast het economisch en technisch beleid;
- voor het gehele sociale beleid het voortbestaan van de onderneming als voorwaarde en doelstelling geldt dat de uitgangspunten van het sociaal beleid zijn de achting voor de medemens en de "gelijkwaardigheid" van alle mensen, hetgeen tot uitdrukking komt in de doelstelling van gelijkheid in behandeling ongeacht geslacht, geartheid, leeftijd, ras, huidkleur en nationaliteit. Wanneer in een bedrijfs onderdeel sprake is van een specifieke achterstandssituatie kunnen echter regelingen getroffen worden die tijdelijk een voorkeursbehandeling mogelijk maken. De onderneming zal zich moeten aanpassen aan maatschappelijke ontwikkelingen. Dit vraagt op innovatie gericht sociaal beleid, met thema's als verbreding van inzetbaarheid van werknemers, bevordering van diversiteit en bevordering van de betrokkenheid van de werknemers bij de gang van zaken in het bedrijf en het werken aan een stijl van leiding geven die medewerkers daarin stimuleert en ondersteunt;
- dat zij deze intenties in een aantal afspraken in deze CAO tot uitdrukking willen brengen en dat zij overigens in constructieve en oplossingsgerichte samenwerking hieraan verder invulling willen geven;
- ten aanzien van reorganisaties geldt de gedragscode bij reorganisaties, die is opgenomen in het Sociaal Plan;

- het uit sociaal en/of economisch motief wenselijk is dat er binnen het NS-concern op specifieke onderdelen uniforme afspraken bestaan die de afspraken in integrale bedrijfs-CAO's overstijgen, zijn de volgende CAO overeengekomen.

1 Leeswijzer

1. Voor de leesbaarheid wordt in deze CAO de 'hij' vorm gehanteerd. Waar 'hij' staat kan echter ook 'zij' gelezen worden.
2. De CAO Nederlandse Spoorwegen valt uiteen in de volgende onderdelen:
 - a. een deel dat geldt voor alle NS bedrijven en waarvan de inhoud voor alle bedrijven gelijk is (de hoofdstukken 1 tot en met 7);
 - b. een deel procesgerichte afspraken die per NS bedrijf ten opzichte van elkaar kunnen afwijken (hoofdstuk 8);
 - c. CAO Sociale Innovatie waarin de afspraken over sociale innovatie zijn opgenomen (hoofdstuk 9 geldt voor alle bedrijven zoals genoemd in de aanhef van hoofdstuk 1);
 - d. CAO Sociale Eenheid waarin afspraken staan die gelden voor alle bedrijven die behoren tot de Sociale Eenheid NS (hoofdstuk 10);
 - e. CAO Sociaal Plan waarin afspraken zijn opgenomen met betrekking tot reorganisaties (hoofdstuk 11). De CAO Sociaal Plan geldt voor alle bedrijven die behoren tot de Sociale Eenheid NS.

2 Begripsbepalingen

In deze CAO wordt verstaan onder:

- | | |
|---------------------|--|
| a. Werkgever: | één van in de aanhef onder punt 1 aangeduide rechtspersonen. |
| b. Vakorganisaties: | de door NV Nederlandse Spoorwegen erkende vakorganisaties. |
| c. Werknemer(s): | ieder met wie werkgever een arbeidsovereenkomst heeft gesloten en op wie een CAO-loon van toepassing is. |
| d. Partner: | <ol style="list-style-type: none"> 1. echtgeno(o)t(e) 2. geregistreerd partner 3. een persoon die met werknemer samenleeft in een door werkgever erkend samenlevingsverband als bedoeld in hoofdstuk 10 van deze CAO. |
| e. Huwelijk: | Met huwelijk is gelijkgesteld het geregistreerd partnerschap. |
| f. CAO-loon: | één van de bedragen per contractuur vermeld in hoofdstuk 12, bijlage 1a of 1c. |
| g. Contractuur: | de eenheid van arbeidstijd per week zoals die vermeld |

- h. Toelagen: staat in de arbeidsovereenkomst. de aan het CAO-loon gelijkgestelde maandelijks te betalen toelagen te weten:
- persoonlijke toelagen
 - arbeidsmarkttoeslag
- i. Maandbezoldiging: het totaal van maandelijks te ontvangen:
- CAO-loon, vermenigvuldigd met het aantalcontracturen
 - toelagen.
- j. Pensioengevend inkomen: maandbezoldiging, vakantiebijslag, decemberuitkering en hetgeen partijen als pensioengevend inkomen benoemen.
- k. Standplaats: de standplaats is een door werkgever bepaalde locatie waar werknemer zijn functie uitoefent. Voor werknemer die op meer dan één locatie werkt, stelt werkgever in overleg met werknemer een standplaats vast.

3 Looptijd en nawerking

1. Deze CAO wordt aangegaan voor de periode van 1 november 2010 tot en met 31 januari 2013.
2. Behoudens opzeggen door één van de partijen wordt deze overeenkomst geacht telkens met één jaar te zijn verlengd.
3. Opzeggen dient ten minste een maand voor de afloopdatum te geschieden bij aangetekend schrijven aan alle partijen van deze overeenkomst.
4. Wordt deze overeenkomst door opzeggen beëindigd dan blijven de bepalingen van deze overeenkomst van toepassing tot het tijdstip van in werking treden van een nieuwe overeenkomst.

4 Tussentijds wijzigen

Tussentijdse verzoeken tot wijziging van afspraken zullen slechts in uiterste noodzaak aanhangig worden gemaakt. Over deze wijzigingen wordt onderhandeld in het periodiek overleg tussen partijen. Partijen merken de door hen goedgekeurde verslagen van deze overlegbijeenkomsten, waarin zodanige overeenkomsten werden aangegaan, aan als onderhandse akten als bedoeld in artikel 3 Wet CAO.

5 Verstrekken

Deze CAO en de bijlagen worden op verzoek schriftelijk verstrekt en worden geplaatst op het NS intranet en internet.

6 Werkingsfeer

1. Deze CAO is volledig van toepassing op werknemer met een arbeidsovereenkomst

langer dan 6 maanden.

2. Op werknemer met een arbeidsovereenkomst korter dan of gelijk aan 6 maanden zijn alleen artikel 14 en de bepalingen over arbeids- en rusttijden van toepassing.

7 Incidenteel afwijken

Werkgever kan in individuele gevallen in voor werknemer positieve zin van deze CAO afwijken.

8 Extern overleg

1. Tussen partijen vindt overleg plaats over:
 - a. collectieve en individuele belangen van werknemers, indien en voorzover daarvoor geen forum is conform lid 2a van dit artikel;
 - b. de beleidsonderdelen waarvan in deze CAO is bepaald dat zij gelden voor de werkgever.
2. Tussen werkgever en de erkende vakorganisaties vindt overleg plaats over:
 - a. collectieve en individuele belangen van de leden van de erkende vakorganisaties bij werkgever;
 - b. het beleid, voorzover dat door een werkgever door middel van een CAO is te regelen.
3. Werkgever geeft aan de erkende vakorganisaties alle inlichtingen die zij voor een goede uitoefening van hun taak nodig hebben.

9 Bescherming werknemersvertegenwoordiging extern overleg

Werknemer die als vertegenwoordiger van een partij deelneemt aan enige vorm van extern overleg als in deze CAO omschreven, zal van het uitoefenen van deze functie geen nadelige invloed ondervinden in zijn positie als werknemer.

10 Vertrouwenspersonen

NS heeft vertrouwenspersonen aangesteld. Op verzoek van werknemer die te maken krijgt met ongewenst gedrag, kan een vertrouwenspersoon deze werknemer begeleiden en adviseren. De regeling vertrouwenspersonen is opgenomen in hoofdstuk 12, bijlage 4 van deze CAO.

11 Klachtenregeling

NS kent een klachtenregeling die werknemer de mogelijkheid geeft om problemen op formele wijze aan de orde te stellen bij een onafhankelijke klachtencommissie. De klachtenregeling is opgenomen in hoofdstuk 12, bijlage 5 van deze CAO.

12 CAO NS 1 november 2010 tot en met 31 januari 2013

Deze overeenkomst kan worden aangehaald als "Collectieve Arbeidsovereenkomst NS 2010-2013" of als "CAO NS".

2 Arbeidsverhouding

13 Arbeidsovereenkomst voor onbepaalde tijd

1. Aan degene die in een blijvende behoefte voorziet en geschikt is bevonden voor indiensttreden bij werkgever, wordt een arbeidsovereenkomst aangeboden voor een jaar.
2. De eerste twee maanden van de in het eerste lid genoemde arbeidsovereenkomst gelden als proeftijd.
3. Bij gebleken geschiktheid wordt werknemer na een jaar een arbeidsovereenkomst aangeboden voor onbepaalde tijd.
4. Indien op grond van lid 3 geen arbeidsovereenkomst voor onbepaalde tijd wordt aangeboden, kan werkgever aan werknemer nogmaals een arbeidsovereenkomst van een jaar aanbieden.

14 Arbeidsovereenkomst voor bepaalde tijd

1. Aan degene die in een tijdelijke behoefte voorziet en geschikt is bevonden voor indiensttreden bij werkgever, wordt een arbeidsovereenkomst aangeboden voor bepaalde tijd.
2. De eerste twee maanden van de arbeidsovereenkomst gelden als proeftijd.

15 Opzegtermijnen

1. De door werkgever in acht te nemen opzegtermijn bedraagt¹ bij een arbeidsovereenkomst die op de dag van opzegging:
 - a. Korter dan 5 jaar heeft geduurd: 1 maand;
 - b. 5 jaar of langer maar korter dan 10 jaar heeft geduurd: 2 maanden;
 - c. 10 jaar of langer maar korter dan 15 jaar heeft geduurd: 3 maanden;
 - d. 15 jaar of langer heeft geduurd: 4 maanden.
2. De door werknemer in acht te nemen opzegtermijn bedraagt 1 maand.
3. In de arbeidsovereenkomst kan met werknemer een langere opzegtermijn van 2 of 3 maanden worden afgesproken. De opzegtermijn voor werkgever is in dat geval minimaal gelijk aan de opzegtermijn voor werknemer.
4. Bij opzegging kan de overeenkomst voor onbepaalde tijd slechts worden beëindigd tegen de eerste dag van een kalendermaand en met inachtneming van de overeengekomen opzegtermijn, tenzij werkgever op verzoek van werknemer van deze termijn afstand doet.

16 Werkzaamheden verrichten op aangewezen plaats

1. Werknemer is verplicht desverlangd zijn werkzaamheden te verrichten op elke plaats waar werkgever zijn bedrijf uitoefent.
2. Werknemer heeft eenzelfde verplichting om zijn werkzaamheden te verrichten bij ondernemingen of instellingen die werkgever hiertoe, in overleg met partijen, aanwijst.

3. Ten einde zo snel mogelijk te kunnen ingrijpen bij storing, ontwrichting van de spoorwegdienst of andere calamiteiten, kan werkgever voorschrijven dat bepaalde categorieën werknemers buiten de voor hen vastgestelde arbeidstijden bereikbaar moeten zijn. Het verplicht bereikbaar zijn in vrije tijd mag (in het geval van een gehele week bereikbaarheid) maximaal om de andere week worden opgelegd. Zoveel mogelijk moet worden voorkomen dat werknemer op zijn verlofdag bereikbaar moet zijn. Werknemer die geen bereikbaarheidsdienst heeft mag ten hoogste eenmaal per dag worden opgeroepen.

17 Verrichten van andere dan de eigen functie

1. Werknemer dient, als werkgever hem dit opdraagt of als sprake is van onvoorziene situaties, tijdelijk andere, niet tot zijn functie behorende werkzaamheden te verrichten.
2. Werknemer kan niet worden verplicht werkzaamheden van stakers over te nemen.

18 Werkzaamheden verrichten op elk tijdstip

Werknemer is verplicht, indien de bedrijfsvoering dit naar het oordeel van werkgever vereist, op elke dag en buiten de vastgestelde arbeidstijden, zijn werkzaamheden te verrichten.

19 Woonplaats

1. De daartoe door werkgever aangewezen werknemer is verplicht te wonen binnen een door werkgever te bepalen afstand van de standplaats.
2. Van de in lid 1 bedoelde verplichting kan door werkgever tijdelijk ontheffing worden verleend. Deze ontheffing vervalt bij verplaatsing en kan bij wijziging in de omstandigheden worden ingetrokken.
3. Werknemer voor wie geen verplichting krachtens lid 1 geldt, dient er zorg voor te dragen dat hij op zodanige reistijd woont van zijn standplaats, dat hij altijd tijdig op zijn werk kan zijn en dat hierdoor de bedrijfsvoering niet in het gedrang komt.
4. Van iedere adreswijziging van werknemer en, indien dit van belang is, van zijn gezin moet werknemer onmiddellijk mededeling doen aan werkgever.

20 Einde arbeidsovereenkomst

1. De arbeidsovereenkomst eindigt van rechtswege op de eerste van de maand waarin werknemer de voor hem geldende pensioenrichtleeftijd, zoals opgenomen in de pensioenregeling, bereikt.
2. Werknemer kan tot uiterlijk 6 maanden voor het bereiken van de voor hem geldende pensioenrichtleeftijd werkgever verzoeken de arbeidsovereenkomst voort te zetten. Werkgever willigt dat verzoek in.
3. De voortzetting uit lid 2 heeft een tijdelijk karakter en loopt uiterlijk tot:

- het moment dat de pensioenuitkering van werknemer (inclusief eventueel Tijdelijk Overbruggingspensioen) door actuariële ophoging een niveau heeft bereikt van 90% van het laatst verdiende bruto inkomen;
- de eerste maand waarin werknemer 66 jaar wordt.

3 Arbeidsduur

21 Arbeidsduur

1. De contractuele arbeidsduur is gelijk aan het aantal uren genoemd in de arbeidsovereenkomst met werknemer en bedraagt maximaal gemiddeld 36 uur per week.
2. Indien in een arbeidsovereenkomst geen aantal uren wordt genoemd, dan wordt deze arbeidsovereenkomst geacht te zijn aangegaan voor gemiddeld 36 uur per week.

22 Basisrooster/werktijdregeling¹

1. Werkgever maakt tijdig bekend wat het arbeids- en rusttijdenpatroon is. Werkgever stelt een basisrooster of werktijdregeling op, afgestemd op de bedrijfstijd, werklijnen, bedrijfsprocessen en bedrijfsdrukte en met als uitgangspunt een efficiënte inzet van het personeel.
2. Het basisrooster/de werktijdregeling moet voldoen aan de arbeids- en rusttijdenbepalingen in de ATW, het ATB en deze CAO.
3. Het reservepersoneel wordt zoveel mogelijk in een basisrooster opgenomen om een zo goed mogelijke verdeling van alle roosteraspecten over alle werknemers te bereiken. Daar waar het opnemen in zo'n basisrooster niet mogelijk is, neemt werkgever in de plaatselijke spelregels beschermende bepalingen voor dit reservepersoneel op.
4. Basisroosters/werktijdregelingen behoeven de instemming van de Ondernemingsraad.

23 Basis arbeidspatroon en werktijdverkorting (WTV)²

1. Een hele WTV-dag omvat een kalenderdag die uiterlijk om 02.00 uur aanvangt.³ Voor werknemer met een 36-urige werkweek geldt een basisarbeidspatroon van gemiddeld 9 diensten van gemiddeld 8 uur arbeidstijd per 14 dagen. Dit patroon wordt bereikt door het inroosteren van 26 WTV-dagen op jaarbasis. Daarbij geldt dat 20 WTV-dagen worden ingeroosterd. De 6 resterende dagen worden uiterlijk bij de Donderdagse Weekindeling of Weekplanning verleend.
2. In overleg tussen werkgever en werknemer (individuele functies) dan wel met instemming van de OR (niet-individuele functies) zijn afwijkingen mogelijk. Indien geen overeenstemming wordt bereikt, geldt het arbeidspatroon in lid 1.
3. Ingeroosterde WTV-dagen worden bij ziekte als verleend beschouwd. Niet geplande WTV-dagen vervallen bij ziekte naar evenredigheid.⁴
4. Een ingetrokken WTV-dag moet binnen 14 dagen worden verleend. Wanneer dit niet gebeurt, dan is de dag ter vrije beschikking van de werknemer.

24 Reistijdregeling⁵

1. Reistijd naar de standplaats voorafgaand of aansluitend aan de dienst is noch arbeidstijd, noch diensttijd.
2. Ingeval er sprake is van reistijd na aanvang van de dagelijkse dienst en eindigend tijdens de dienst, wordt de reistijd aangemerkt als arbeidstijd.
3. Reistijd voorafgaand of aansluitend aan de dienst naar een andere werkplek is dienst, voor zover de reistijd langer is dan de gebruikelijke reistijd. De extra reistijd zal naar keuze van de betrokken werknemer in tijd of in geld worden gecompenseerd. Werkgever kan bepalen dat de wachttijd tussen de aankomst met het openbaar vervoermiddel en het begin van de dienst resp. de wachttijd tussen het einde van de dienst en het vertrek van het openbaar vervoermiddel als reistijd wordt aangemerkt.

Verlof

25 Afboeking verlof

Verlof wordt in uren en minuten afgeboekt.

26 Lengte af te boeken verlof

Bij de verlofverlening wordt voor wat betreft de lengte van het af te boeken verlof uitgegaan van de laatst voorgeschreven dienst.

27 Vaststelling weektotaal

Verlofuren worden meegenomen in/bij de vaststelling van het weektotaal.

28 Aantal verlofuren

Werknemer die ingedeeld is in een van de salarisgroepen 01 tot en met 03 of 51 tot en met 63 heeft per contractuur per kalenderjaar recht op 4 verlofuren met behoud van bezoldiging.

29 Vrije uren⁶

1. Werknemer die is ingedeeld in één van de salarisgroepen 01 tot en met 03 of 51 tot en met 59, heeft per contractuur per kalenderjaar recht op een aantal vrije uren met behoud van bezoldiging zoals in onderstaand schema weergegeven:

Ingaande het jaar waarin de leeftijd wordt bereikt van:

t/m 18	1,25 uren maal de contractuele arbeidsduur
19 t/m 29	1,05 uren maal de contractuele arbeidsduur

¹ Voor werknemer die werkt in vijfploegendienst (NedTrain) gelden afwijkende afspraken. Deze zijn opgenomen in artikel 137.

² Voor werknemer die werkt in vijfploegendienst (NedTrain) gelden afwijkende afspraken. Deze zijn opgenomen in artikel 137.

³ In afwijking hiervan geldt voor NedTrain dat een WTV -dag 24 uur duurt wanneer deze gekoppeld is aan een andere vrije dag. Een niet aan een andere vrije dag gekoppelde WTV-dag duurt hetzij 30 uren, hetzij 24 uren. In het laatste geval zal deze niet eerder ingaan dan om 00.00 uur.

⁴ Het aantal WTV-dagen dat naar evenredigheid wordt afgeschreven, is afhankelijk van het feit of betrokken werknemer (nog) in een rooster is

opgenomen. Is hij (nog) in een rooster opgenomen dan zal 1 WTV-dag per 2 maanden als verleend worden beschouwd. Is werknemer niet (meer) opgenomen in het rooster dan zal per 2 weken 1 WTV-dag (of indien aan de orde een combinatie van halve en hele WTV-dagen) als verleend worden beschouwd en per half jaar 13 WTV-dagen.

⁵ Deze bepaling is niet van toepassing op werknemers van NS Opleidingen (zie artikel 144)

⁶ Voor NS Opleidingen gelden afwijkende afspraken over vrije uren. Deze zijn opgenomen in hoofdstuk 8.

30 t/m 39	1,25 uren maal de contractuele arbeidsduur
40 t/m 44	1,45 uren maal de contractuele arbeidsduur
45 t/m 49	1,65 uren maal de contractuele arbeidsduur
50 t/m 54	2,45 uren maal de contractuele arbeidsduur
55 t/m 59	2,85 uren maal de contractuele arbeidsduur
60 en ouder	3,05 uren maal de contractuele arbeidsduur

2. Werknemer die is of in de loop van een kalenderjaar wordt ingedeeld in één van de salarisgroepen 60 tot en met 63, heeft per contractuur per kalenderjaar recht op een aantal vrije uren met behoud van bezoldiging zoals in onderstaand schema weergegeven:

Ingaande het jaar waarin de leeftijd wordt bereikt van:

t/m 29	1,25 uren maal de contractuele arbeidsduur
30 t/m 39	1,45 uren maal de contractuele arbeidsduur
40 t/m 44	1,65 uren maal de contractuele arbeidsduur
45 t/m 49	1,85 uren maal de contractuele arbeidsduur
50 t/m 54	2,65 uren maal de contractuele arbeidsduur
55 t/m 59	2,85 uren maal de contractuele arbeidsduur
60 en ouder	3,05 uren maal de contractuele arbeidsduur

30 Aanwending vrije uren

Om te voldoen aan het gestelde in artikel 7:634 lid 1 BW betreffende de minimum aanspraak op vakantie moeten vrije uren in voorkomende gevallen gebruikt worden ter aanvulling van de verlofuren. Vrije uren kunnen worden genoten op eenzelfde wijze als verlofuren.

31 Aaneengesloten vakantie

Werknemer heeft recht op een aaneengesloten periode van afwezigheid van 21 kalenderdagen. Indien het verlof op zondag aanvangt heeft werknemer recht op een aaneengesloten periode van afwezigheid van 22 kalenderdagen.

32 Verlof na re-integratie met indeling in lagere salarisgroep

Werknemer die voor zijn functie arbeidsongeschikt is en in een lagere salarisgroep wordt gereïntegreerd, behoudt aanspraak op het aantal verlofuren en/of vrije uren dat geldt voor de salarisgroep waarin hij voor re-integratie was ingedeeld.

33 Verlof bij tijdelijk sluiten

Bij tijdelijke (gehele of gedeeltelijke) bedrijfssluiting bij onvoldoende werk is werkgever bevoegd, in overleg met de Ondernemingsraad te bepalen dat ten hoogste 4 dagen afwezigheid van dienst als verlof worden aangemerkt. De dagen moeten zoveel mogelijk aaneensluitend zijn.

34 Opbouw verlofuren en vrije uren

De verlofrechten en de rechten op vrije uren als bedoeld in artikel 28 en artikel 29 van dit hoofdstuk worden gedurende het kalenderjaar opgebouwd.

35 Opbouw aanspraken op verlof en vrije uren wanneer werknemer geen dienst verricht

1. Werknemer bouwt geen aanspraken op verlof en vrije uren op over de periode waarover hij geen aanspraak heeft op maandbezoldiging wegens het niet verrichten van de bedongen arbeid.
2. Werknemer bouwt echter wel aanspraken op verlof en vrije uren op over de periode waarin werknemer geen recht heeft op maandbezoldiging:
 - in de gevallen en onder de voorwaarde genoemd in artikel 7:635 BW
 - over onbetaald verlof voor zover dit verlof gedurende een kalenderjaar niet meer is dan 4 maal de overeengekomen arbeidsduur per week.

36 Opbouw verlof en vrije uren bij arbeidsongeschiktheid

1. De in artikel 7:635 BW vervatte regeling inzake opbouw van vakantie-aanspraken is bepalend voor werkgever.
2. In afwijking van artikel 7:635 lid 4 bouwt werknemer die ten gevolge van gedeeltelijke arbeidsongeschiktheid wegens ziekte of ongeval gedurende een gedeelte van de tijd de bedongen arbeid niet verricht en gedurende het overige gedeelte wel, tijdens deze periode de volledige aanspraken op verlof en vrije uren op¹.
3. Het verleende verlof en de verleende vrije uren gedurende de in lid 2 bedoelde periode worden afgeschreven alsof werknemer volledig werkzaam was.

37 Opnemen verlof en vrije uren

1. Verlof en vrije uren kunnen op aanvraag worden verleend of door werkgever worden aangewezen. Aangevraagd verlof of aangevraagde vrije uren worden verleend, tenzij het dienstbelang of de in lid 3 genoemde verlofvolgorde zich daartegen verzet. Aanwijzing vindt niet plaats zonder overleg met werknemer².
2. Werkgever kan in overleg met de desbetreffende Ondernemingsraad tijdvakken aanwijzen, binnen welke periode het verlof voor bepaalde groepen werknemers wordt vastgesteld.
3. Werkgever kan in overleg met de desbetreffende Ondernemingsraad nadere regels betreffende het verlenen van verlof en vrije uren vaststellen. Daarbij geldt de volgende prioriteitsvolgorde:
 - gegarandeerd zomerverlof en buitengewoon verlof als bedoeld in artikel 43 lid 4, punt 1 en punt 2 a, b en c en kortdurende zorgverlof als bedoeld in artikel 42;
 - organisatieverlof;

¹ In verband met de wijziging van artikel 7:635 BW vervalt deze bepaling met ingang van 1 januari 2012.

² In afwijking van het bepaalde onder lid 1 geldt voor NSO dat werknemer zijn vrijetijdsaanspraken zoveel mogelijk zal opnemen in de periode van 1 juni tot 1 september en in met de OR vast te stellen weken waarin de bedrijfsdruk laag is (zoals de weken rond kerst). Werknemer betracht terughoudendheid met het aanvragen van verlof buiten voornoemde periode. Als richtlijn geldt dat maximaal 10 dagen verlof kan worden genoten. CAO NS 2010-2013

- verplicht verlof in voor- en najaar voor werknemers waarvoor verlofspreiding geldt;
 - alle overig betaald en onbetaald verlof in volgorde van aanvraag, tenzij door werkgever in overleg met de Ondernemingsraad hiervan wordt afgeweken.
4. Bij het bepalen van het aantal op te nemen verlof- en vrije uren wordt uitgegaan van de lengte van de werktijd die werknemer op de desbetreffende dag volgens zijn werktijdregeling had moeten werken.
 5. Voor reservepersoneel/werknemer in een vast rooster op reserve/beschikbare dagen geldt het volgende. De lengte van een verlofdag van werknemer bedraagt 30 uur als deze aansluit op een dienst en 24 uur als de verlofdag niet aansluit op een dienst.
 6. Verlofuren dienen in beginsel te worden genoten in het jaar waarin deze worden opgebouwd.

38 Overschrijven Vrijtijdsaanpakken aanspakken roostergebonden personeel

1. Aan het eind van ieder kalenderjaar kunnen maximaal 160 uur aan vrijtijdsaanpakken worden meegenomen naar het volgende kalenderjaar. Indien werknemer meer dan 160 uur aan vrijtijdsaanpakken heeft, worden de uren boven de 160 uitbetaald dan wel ingezet in het Keuzeplan.
2. Deze regeling gaat in per 1 januari 2012.
3. Van 1 januari 2012 tot en met 31 december 2012 geldt een overgangsregeling. Indien een werknemer aan het einde van 2012 meer dan 160 uur vrijtijdsaanpakken heeft, wordt 50% van de uren boven de 160 uitbetaald dan wel ingezet in het Keuzeplan.

38a Overschrijven verlof en vrije uren niet roostergebonden personeel

Indien de verlofuren of de vrije uren niet of niet geheel in het desbetreffende kalenderjaar zijn verleend, heeft werkgever de bevoegdheid om deze voor 1 mei van het daaropvolgende kalenderjaar aan te wijzen.

38b Verjaringstermijn

Aanspakken op niet genoten verlof en vrije uren verjaren vijf jaren na de laatste dag van het kalenderjaar waarin de aanspraak is ontstaan. De wettelijke vervaltermijn¹ is niet van toepassing.

39 Verlofaanspakken bij indiensttreden

Werknemer die aantoot dat door zijn vorige werkgever niet verleende verlofdagen zijn uitbetaald, heeft aanspraak op onbetaald verlof tot maximaal het aantal uitbetaalde verlofdagen. Deze dagen worden overeenkomstig (de geest van) deze CAO in uren omgezet.

40 Verlofaanspakken bij einde dienstverband

Werkgever zal bij einde dienstverband:

- de verlofuren/vrije uren waarop werknemer nog aanspraak heeft, uitbetalen tegen uurloon (inclusief vakantiebijslag en decemberuitkering); desgewenst ontvangt werknemer een bewijs waarop het aantal uitbetaalde uren is vermeld;
- de te veel genoten verlofuren/vrije uren met werknemer verrekenen. Deze verrekening vindt niet plaats als de dienstbetrekking eindigt door overlijden van werknemer of ingeval van ontslag wegens arbeidsongeschiktheid.

Bijzonder verlof

41 Bijzonder verlof

Onder bijzonder verlof wordt verstaan bij wet en bij CAO geregeld verlof gericht op specifieke situaties.

42 Bij wet geregeld verlof

1. De wettelijke bepalingen zoals zwangerschaps- en bevallingsverlof, kraamverlof, calamiteitenverlof, adoptieverlof, kortdurend zorgverlof, langdurend zorgverlof en ouderschapsverlof zijn van toepassing.
2. In aanvulling op de wettelijke bepalingen wordt gedurende het kortdurend zorgverlof en het adoptieverlof het volledige salaris doorbetaald.
3. De pensioenopbouw wordt gedurende de wettelijk toegestane periode van ouderschapsverlof van maximaal 26 weken, voortgezet. Werkgever neemt de daarvoor verschuldigde pensioenpremie voor haar rekening.

43 Bij CAO geregeld verlof

1. Naar aanleiding van het bepaalde in lid 4 sub 1 en sub 2 van dit artikel wordt op aanvraag van werknemer verlof met doorbetaling van de maandbezoldiging verleend; tijdens dit verlof zal geen bereikbaarheidsdienst worden opgelegd. Per gebeurtenis is de omvang van het verlof vermeld.
2. Indien de omvang van het verlof meer dan één dienst bedraagt, wordt het verlof ononderbroken verleend. Rustdagen, CO-dagen en feestdagen zijn in dit verband geen onderbrekingen.
3. Voor werknemer die, als gevolg van het feit dat hij minder dan gemiddeld 36 uur per week werkt, per week minder dagen werkt dan gebruikelijk is bij het desbetreffende onderdeel, geldt het volgende: tussenliggende kalenderdagen waarop geen dienst wordt verricht (met uitzondering van rustdagen, CO-dagen en feestdagen) worden in dit verband als dienst aangemerkt.
4. Er is sprake van 2 vormen van bij CAO geregeld verlof:
 1. het zonder verdere voorwaarden verlenen van verlof voor de volgende

gebeurtenissen:

- a. ondertrouw van werknemer: 1 dienst
 - b. huwelijk van werknemer: 4 diensten
 - c. 25- en 40-jarig huwelijk van werknemer: 1 dienst
 - d. overlijden van partner: 4 diensten
 - e. overlijden van bloed en aanverwanten in de 1e graad van werknemer of van de partner: 4 diensten
 - f. 25, 40, en 50 jarig dienstjubileum van werknemer: 1 dienst
 - g. verhuizing, mits er recht bestaat op verhuiskostenvergoeding (conform de bepalingen in hoofdstuk 5) en het dienstbelang zich daar niet tegen verzet: 4 diensten
2. het door werkgever in staat stellen tot het bijwonen van de volgende gebeurtenissen:
- a. huwelijk van bloed of aanverwanten in de 1e en 2e graad van werknemer of van de partner: 1 dienst
 - b. 25, 40, 50 en 60 jarig huwelijk van (pleeg /stief)ouders van werknemer of van de partner: 1 dienst
 - c. overlijden van bloed en aanverwanten in de 2e en 3e graad van werknemer of van de partner: 1 dienst
 - d. cursussen ter voorbereiding op de pensionering of de vervroegde uittreding: maximaal 5 diensten. Aanspraak op dit verlof kan op zijn vroegst 2 jaar voor de ontslagdatum ontstaan.

44 Aanvullende afspraken over verlof en ziek zijn

In hoofdstuk10, artikel 12 is een aanvullende afspraak over verlof en ziekte opgenomen ("extra zorgdag").

4 Beloningen

45 CAO-lonen

De lonen per contractuur, zoals die gelden vanaf 1 november 2010, zijn vermeld in hoofdstuk 12, bijlage 1a.

De lonen per 1 november 2010 voor een 36-uurs-contract zijn vermeld in hoofdstuk 12, bijlage 1b.

De lonen per contractuur, zoals die gelden vanaf 1 januari 2012, zijn vermeld in hoofdstuk 12, bijlage 1c.

De lonen per 1 januari 2012 voor een 36-uurs-contract zijn vermeld in hoofdstuk 12, bijlage 1d.

De lonen per contractuur, zoals die gelden vanaf 1 januari 2013, zijn vermeld in hoofdstuk 12, bijlage 1e.

De lonen per 1 januari 2013 voor een 36-uurs-contract zijn vermeld in hoofdstuk 12, bijlage 1f.

46 Vacant

47 Bijdrage ziektekostenverzekering

In juli 2011 en juli 2012 ontvangt werknemer, die op 1 juli van dat jaar in dienst is, een tegemoetkoming in de ziektekosten van € 50 bruto.

48 Uurloon en dagloon

Het uurloon is gelijk aan 0,23 maal het CAO-loon per contractuur zoals vermeld in hoofdstuk 12, bijlage 1a, in hoofdstuk 12, bijlage 1c of in hoofdstuk 12, bijlage 1e, eventueel verhoogd met de aan werknemer toegekende toelage(n) per uur, die aan het CAO-loon is gelijkgesteld.

49 Netto-netto toelage

Voor de salarisgroepen 51 tot en met 59, alsmede tot een bepaald salarisniveau in de salarisgroepen 60 en 61, is bij de verzelfstandiging van het Spoorwegpensioenfonds op 1 januari 1994 een toelage vastgesteld ter verkrijging van een netto-garantie op dat tijdstip. Deze toelage is de netto-netto toelage. De groep werknemers die recht heeft op de netto-netto toelage is beperkt tot werknemers die op 31 maart 2001 een netto-netto toelage ontvingen. Voor een overzicht van de netto-netto toelagen per contractuur zie hoofdstuk 12, bijlage 2 van de CAO.

50 Vakantiebijslag

1. Werknemer heeft jaarlijks aanspraak op vakantiebijslag, die in de maand mei wordt uitbetaald. De vakantiebijslag wordt gedurende de periode mei tot en met april per maand opgebouwd door het reserveren van 8 procent van de maandbezoldiging.
2. Het minimum van de vakantiebijslag bedraagt ingaande 1 november 2010 € 4,34

per maand per contractuur (per 1 januari 2012 € 4,40; per 1 januari 2013 € 4,42 per maand per contractuur). De vakantiebijslag die volgens de in lid 1 bedoelde berekeningsmethode minder bedraagt dan de minimum vakantiebijslag, wordt verhoogd tot de minimum vakantiebijslag indien:

- werknemer 23 jaar of ouder is, of
- werknemer jonger dan 23 jaar is en een partner heeft, of recht heeft op kinderbijslag.

51 Decemberuitkering

1. Werknemer heeft jaarlijks aanspraak op een decemberuitkering, die in de maand december wordt uitbetaald. De decemberuitkering wordt gedurende het kalenderjaar per maand opgebouwd door het reserveren van 3 procent van de maandbezoldiging.
2. De minimum decemberuitkering bedraagt ingaande 1 november 2010 € 1,81 per maand per contractuur (per 1 januari 2012 € 1,84; per 1 januari 2013 € 1,85 per maand per contractuur).
3. De decemberuitkering die volgens de in lid 1 bedoelde berekeningsmethode minder bedraagt dan de minimum decemberuitkering, wordt verhoogd tot de minimum decemberuitkering, indien:
 - werknemer 23 jaar of ouder is, of
 - werknemer jonger dan 23 jaar is en een partner heeft, of recht heeft op kinderbijslag.

Salarissysteem

52 Indelen in salarisgroep

1. De functies bij werkgever worden, met uitzondering van werknemer die op of na 1 april 1996 een functie in de reinigingsdienst bij NedTrain (heeft) aanvaard(t), naar zwaarte gerangschikt over 9 functiegroepen (51 tot en met 59). Deze rangschikking vindt plaats op basis van het tussen partijen overeengekomen functie-indelingssysteem ORBA (zie hoofdstuk 12, bijlage 7) of op basis van een vereenvoudigde werkwijze, die gebaseerd is op de referentiefuncties van ORBA. De functies worden in ieder geval volgens dit systeem gerangschikt ingeval werkgever en/of de functievervuller dat wil. Indeling in functiegroep 60, 61, 62 en 63 vindt plaats volgens het Hay-systeem (zie hoofdstuk 12, bijlage 8).
2. Voor werknemer die op of na 1 april 1996 een functie in de reinigingsdienst van NedTrain aanvaardt of heeft aanvaard, geldt een afwijkende indeling. Deze functies worden op basis van zwaarte van de functie ingedeeld in functiegroep 01, 02 of 03.
3. Het indelen van werknemer in een van de salarisgroepen vindt plaats op basis van de functie waarin hij is benoemd. Benoemingen geschieden conform lid 1.

4. Werknemer die zijn functie nog niet volledig uitoefent kan tijdelijk in een lagere salarisgroep worden ingedeeld.
5. De groepsfunctie machinist en de groepsfunctie hoofdconductor zijn binnen NS kernfuncties en zullen geen wijzigingen ondergaan.

53 Vaststellen CAO-loon bij indiensttreden

1. De salarisgroepen 51 tot en met 59 zijn onderverdeeld in treden. Bij indiensttreden wordt aan werknemer een trede toegekend. Voor werknemers van 20 jaar of jonger wordt het toekennen van deze trede bepaald door de leeftijd die in het desbetreffende jaar is of wordt bereikt. Voor overige werknemers wordt de trede toegekend die volgt op de trede van een 20-jarige. Kent de salarisgroep geen leeftijdstreden, dan wordt de laagste trede in de salarisgroep toegekend. Het toekennen van een hogere trede kan plaatsvinden op basis van relevante werkervaring en/of opleiding.
2. De salarisgroepen 60, 61, 62 en 63 kennen een begin- en eindbedrag. Het CAO-loon kan ieder bedrag zijn van het beginbedrag tot en met 110 procent van het eindbedrag van de desbetreffende salarisgroep. Bij indiensttreden wordt afhankelijk van de relevante werkervaring en/of opleiding een CAO-loon vastgesteld.
3. Het niveau in de voor werknemer geldende schaal 01, 02 en 03 wordt bepaald door de leeftijd van werknemer. Is werknemer 22 jaar of ouder, dan wordt het niveau in de schaal bepaald door het aantal functie jaren dat hij in die schaal heeft doorgebracht. Daarbij worden de leeftijdsjaren tot 22 jaar buiten beschouwing gelaten.

54 Toekennen tredeverhoging salarisgroep 01 tot en met 03 en salarisgroep 51 tot en met 59

1. Aan werknemer, ingedeeld in één van de salarisgroepen 01 tot en met 03 of salarisgroepen 51 tot en met 59, wordt op 1 januari van elk jaar de naast hogere trede toegekend indien het functioneren ten minste als voldoende is beoordeeld. Indien in het betreffende jaar geen beoordeling heeft plaatsgevonden, vindt automatisch tredeverhoging plaats.
2. Aan werknemer kan een extra trede worden toegekend. De functievervulling moet daartoe aanleiding geven.
3. De salarisgroepen 51 tot en met 59 kennen een E-trede. Werknemer komt onder de volgende voorwaarden voor deze E-trede in aanmerking:
 - minimaal 5 jaar op het maximum van de salarisgroep en
 - een positieve beoordeling.

In dit kader geldt als maximum van een salarisgroep de hoogste trede, niet de E-trede zijnde.

55 Niet toekennen tredeverhoging salarisgroep 01 tot en met 03 en salarisgroep 51 tot en met 59

Er wordt geen hogere trede in de salarisgroep toegekend indien:

- a. werknemer afwezig is. De hogere trede wordt wel toegekend indien de afwezigheid wordt veroorzaakt door betaald of onbetaald verlof voor een periode van maximaal 6 maanden. Tevens wordt de trede toegekend in het eerste ziektejaar (N.B.: er wordt geen trede toegekend in het tweede ziektejaar);
- b. werknemer geschorst is. Hervat werknemer zijn werkzaamheden in de functie die hij verrichtte op het moment dat hij werd geschorst, dan kan de tredeverhoging alsnog, per oorspronkelijke datum, plaatsvinden;
- c. werknemer een WAO- of WIA-uitkering geniet, gebaseerd op een arbeidsongeschiktheids- percentage van 80-100%;
- d. werknemer niet voldoet aan eisen van geschiktheid en/of gedrag. Het besluit tot uitsluiten moet zijn gebaseerd op een functievervullingsgesprek/ beoordelingsgesprek niet ouder dan 3 maanden;
- e. er twijfel bestaat of werknemer voldoet aan eisen van geschiktheid en/of gedrag. De tredeverhoging kan dan tijdelijk worden opgeschort. Het opschortingsbesluit wordt aan werknemer tijdig bekend gemaakt. Binnen 6 maanden na de oorspronkelijke voor de tredeverhoging aangewezen datum moet een definitief besluit worden genomen, op basis van een nieuw functievervullingsgesprek/ beoordelingsgesprek, of de opschorting wordt omgezet in een uitsluiting. Als niet tijdig een besluit wordt genomen, dan vindt alsnog per oorspronkelijke datum de tredeverhoging plaats;
- f. werknemer wel beschikbaar is, maar de functie waarin hij laatstelijk is benoemd niet (meer) uitoefent, tenzij werkgever de veroorzaker hiervan is. Hervat werknemer zijn werkzaamheden in de hiervoor vermelde functie, dan kan de tredeverhoging alsnog per oorspronkelijke datum plaatsvinden.

56 Toekennen verhoging CAO-loon salarisgroep 60, 61, 62 en 63

1. Aan werknemer ingedeeld in salarisgroep 60, 61, 62 of 63 wordt niet eerder een jaarlijkse verhoging toegekend, dan nadat het functioneren van werknemer is beoordeeld. Bij de mate van verhogen wordt rekening gehouden met het oordeel over het functioneren. De verhoging gaat in per 1 januari.
2. De verhoging kan variëren van 0 tot en met 6 procent van het eindbedrag van de desbetreffende salarisgroep. Het maximaal te bereiken CAO-loon bedraagt gewoonlijk 100 procent van het eindbedrag van de salarisgroep. In bijzondere gevallen kan het CAO-loon tot maximaal 110 procent van het eindbedrag van de salarisgroep oplopen. Bij de mate van verhoging wordt rekening gehouden met het oordeel over het functioneren. Voor werknemer wordt dit oordeel inzichtelijk gemaakt in een gesprek en op verzoek van werknemer op schrift gesteld.

3. Er wordt geen verhoging toegekend indien:
 - a. werknemer afwezig is. De verhoging wordt wel toegekend indien de afwezigheid wordt veroorzaakt door betaald of onbetaald verlof voor een periode van maximaal 6 maanden. Tevens wordt de verhoging toegekend in het eerste ziektejaar (N.B.: er wordt geen verhoging toegekend in het tweede ziektejaar);
 - b. werknemer is geschorst. Hervat werknemer zijn werkzaamheden in de functie die hij verrichtte op het moment dat hij werd geschorst dan kan de verhoging alsnog, per oorspronkelijke datum, plaatsvinden;
 - c. werknemer een WAO- of WIA-uitkering geniet, gebaseerd op een arbeidsongeschiktheids- percentage van 80-100%;
 - d. werknemer wel beschikbaar is, maar de functie waarin hij laatstelijk is benoemd niet (meer) uitoefent, tenzij werkgever de veroorzaker hiervan is. Hervat werknemer zijn werkzaamheden in de hiervoor vermelde functie dan kan de verhoging alsnog per oorspronkelijke datum plaatsvinden.

57 Bevorderen

1. Een werknemer die benoemd is op een functie ingedeeld in een hogere salarisgroep, komt in aanmerking voor bevordering. Bevordering gaat, na een proeftermijn van maximaal 6 maanden, in op de eerste dag volgend op de maand waarin werkgever heeft vastgesteld dat werknemer aan alle functie-eisen voldoet. Werkgever is bevoegd om op andere gronden dan de functiezwaarte een werknemer te bevorderen. In dat geval is sprake van een beleidsbevordering. Een bevordering kan met terugwerkende kracht gebeuren wanneer naar het oordeel van werkgever daar aanleiding voor bestaat. Een bevordering met terugwerkende kracht kan tevens voorkomen als de functie van werknemer in een hogere salarisgroep is ingedeeld. Als richtlijn voor de terugwerkende kracht geldt de datum waarop overeenstemming werd bereikt over de beschrijving van de functie, indien werkgever van oordeel is dat werknemer op die datum al voldeed aan de functie-eisen.

N.B.: in een aantal gevallen gelden afwijkende bevorderingstermijnen, deze zijn opgenomen in hoofdstuk 8 (Bedrijfsspecifieke bepalingen).

2. De overgang naar de salarisgroepen 01 tot en met 03 en de salarisgroepen 51 tot en met 59 vindt plaats volgens het overgangsschema opgenomen in hoofdstuk 12, bijlage 1. Als geen overgang is aangegeven, dan vindt de overgang horizontaal plaats.
3. Overgang naar de salarisgroepen 60, 61, 62 en 63 vindt plaats door het oude CAO-loon te verhogen met de helft van het verschil van de beginbedragen van de oude en de nieuwe salarisgroep.

58 Samenloop bevorderen en (trede)verhogen

Bij bevordering per 1 januari wordt eerst een (trede)verhoging in de oude salarisgroep toegekend. Vervolgens vindt de overgang naar de hogere salarisgroep plaats.

59 Verlagen CAO-loon alsmede toelagen

Vergelijken van het CAO-loon alsmede de toelagen is mogelijk door indeling in een lagere salarisgroep met schriftelijke instemming van werknemer.

60 Niet toekennen maandbezoldiging bij afwezigheid werknemer

1. Werknemer heeft geen aanspraak op de maandbezoldiging over de periode waarin hij afwezig is.
2. Werknemer heeft wanneer hij afwezig is, toch aanspraak op de maandbezoldiging:
 - ingeval hij voorlopig is geschorst;
 - indien werkgever besluit de maandbezoldiging wel toe te kennen.

Inhoudingen

61 Pensioenpremie

1. Op het pensioengevend inkomen wordt bij werknemer een pensioenpremie ingehouden, zie hoofdstuk 10.
2. Bij onbetaald verlof dat uitsluitend in het persoonlijk belang van werknemer wordt verleend en dat op kalenderjaarbasis 4 maal de overeengekomen arbeidstijd per week overschrijdt, komt de totale pensioenpremie (werkgevers- en werknemersdeel) voor rekening van werknemer.

62 WIA excedent premie

Op het pensioengevend inkomen wordt een WIA excedent premie ingehouden. Deze WIA excedent premie wordt ingehouden voorzover het pensioengevend inkomen een vrijgesteld bedrag (de zgn. franchise) overschrijdt. De franchise is gelijk aan het maximum dagloon WIA op maandbasis. De hoogte van de WIA excedent premie wordt vastgesteld door de Stichting SPF.

Uitbetalen

63 Uitbetalen

De maandbezoldiging en vergoedingen in geld waarop werknemer aanspraak heeft, wordt uiterlijk de 15e van de kalendermaand overgeschreven op een door werknemer aan te wijzen bank- of girorekening.

Enmalige uitkeringen

64 Jubileumgratificatie

1. Aan werknemer die sinds indiensttreden 12,5 jaar in dienst van werkgever is geweest, wordt een gratificatie verleend ten bedrage van een kwart van zijn maandbezoldiging. De diensttijd moet onafgebroken zijn en aaneensluiten, tenzij er naar het oordeel van werkgever aanleiding bestaat hiervan af te wijken. Indien er sprake is van een re-integratie in een lagere salarisgroep wordt er voor de berekening van de hoogte van de uitkering uitgegaan van het op niveau gebrachte CAO-loon, dat werknemer op de dag voor re-integratie genoot.
2. Aan werknemer die sedert indiensttreden gedurende 25 respectievelijk 40 jaren in dienst van werkgever is geweest, wordt een gratificatie verleend van eenmaal zijn maandbezoldiging. De diensttijd moet onafgebroken zijn en aaneensluiten, tenzij er naar het oordeel van werkgever aanleiding bestaat hiervan af te wijken. Indien er sprake is van een re-integratie in een lagere salarisgroep wordt er voor berekening van de hoogte van de uitkering uitgegaan van het op niveau gebrachte CAO-loon, dat werknemer op de dag voor re-integratie genoot.
3. De jubileumgratificatie wordt naar evenredigheid vastgesteld op basis van het aantal contracturen per periode. De evenredigheid voor perioden die liggen vóór 1997 geschiedt op basis van de deeltijdfactor.
4. Werkgever kan om bijzondere, aan werknemer mede te delen redenen, een gratificatie als in lid 1 of 2 bedoeld niet toekennen. Wanneer de redenen, die tot het onthouden van de gratificatie aan werknemer hebben geleid, niet meer aanwezig zijn, zal deze alsnog worden toegekend.

65 Afscheidsuitkering

Werknemer die voor de eerste van de maand waarin hij de 65-jarige leeftijd bereikt een 25- of 40-jarig dienstjubileum zou hebben gevierd, ontvangt bij eerder ontslag wegens volledige arbeidsongeschiktheid, OVUT of pensioen, een afscheidsuitkering, indien het dienstjubileum zou worden bereikt binnen 5 jaar na de datum van ontslag. Deze afscheidsuitkering is een jubileumgratificatie naar rato.

66 Uitkering bij overlijden

In geval van overlijden van werknemer wordt door werkgever aan de nagelaten betrekking als bedoeld in artikel 7:674 Burgerlijk Wetboek een uitkering verstrekt op basis van diens laatstgenoten pensioengevend inkomen. De uitkering wordt betaald over het resterende deel van de maand na het overlijden plus de twee daaropvolgende volle kalendermaanden. Betaling van de uitkering geschiedt voor zover mogelijk in een bedrag ineens.

5 Vergoedingen en garantieregelingen

Vergoedingen

67 Verhuizing

1. Als werknemer op verzoek van werkgever moet verhuizen worden verhuis- en transportkosten vergoed.
2. De verhuiskostenvergoeding bedraagt 12% van het bruto jaarsalaris met een minimum van € 3.100,- en een maximum van € 5.445.
3. De transportkosten worden volledig vergoed. Kosten voor het in- en uitpakken vallen hier niet onder.
4. De transportkosten worden ook vergoed aan:
 - a. de oud werknemer met een pensioenuitkering, een WW-uitkering of met OVUT-uitkering die:
 - verhuist binnen 3 jaar na ontslagdatum, én
 - verhuist naar een andere gemeente binnen Nederland naar een woning die tenminste 10 km hemelsbreed van de oude woning ligt;
 - b. de partner van een overleden werknemer of oud werknemer die binnen 3 jaar na ontslagdatum is overleden en die verhuist naar een andere gemeente binnen Nederland naar een woning die tenminste 10 km hemelsbreed van de oude woning ligt.
5. Terugbetaling van verhuis- en transportkosten
Als werknemer verhuist is en de arbeidsovereenkomst eindigt binnen drie jaar, anders dan door overlijden of invaliditeit, moet werknemer de toegekende verhuis- en transportkosten als volgt terugbetalen:
 - binnen 1 jaar na verhuizing: 100%;
 - binnen 2 jaar na verhuizing: 65%;
 - binnen 3 jaar na verhuizing: 30%.
6. NS-Hypotheekgarantie aan de Stichting Spoorwegpensioenfondsv
Als werknemer een woning koopt waarvoor hij een hypothecaire lening moet sluiten staat werkgever onder bepaalde voorwaarden borg voor betaling van rente en aflossing.
De voorwaarden zijn:
 - werknemer heeft een hypothecaire lening van de Spoorwegpensioenfondsv Beheer BV;
 - de koopsom is niet hoger dan het maximale bedrag van de Nationale Hypotheek Garantie bij nieuwe woningen;
 - de koop van de woning is een gevolg van een verplaatsing;
 - werknemer kan geen Nationale Hypotheek Garantie krijgen;
 - er bestaat een redelijke verhouding tussen de woonlasten en het inkomen.

68 Verblijf in een conferentieoord

Als werknemer deelneemt aan een vormings- of scholingsactiviteit in een conferentieoord, ontvangt werknemer een tegemoetkoming in de kosten van consumpties in de avond. Voorwaarde is dat werkgever de kosten van de activiteit voor haar rekening neemt. De vergoeding kan tot aan een redelijk bedrag gedeclareerd worden. In overleg met werkgever wordt dit bedrag vastgesteld.

69 Verrichten andere werkzaamheden

1. Indien werknemer in opdracht van werkgever tijdelijk een andere functie vervult bestaat er recht op een vergoeding mits aan de volgende voorwaarden is voldaan:
 - de vervanging duurt per dienst ten minste 5 uur;
 - de andere werkzaamheden zijn in een hogere functiegroep ingedeeld;
 - de vervanging van de andere functie is niet in de functiebeschrijving van werknemer opgenomen en heeft dus geen invloed gehad op de hoogte van de indeling van de eigen functie.

De vervanging hoeft niet alle taakelementen te omvatten van de functie die vervangen wordt.
2. De vergoeding bedraagt per verrichte dienst:
 - bij dienstdoen in functiegroep 52 t/m 56 € 2,79
(per 1 januari 2012: € 2,83; per 1 januari 2013: € 2,85);
 - bij dienstdoen in functiegroep 57 en 58 € 4,70
(per 1 januari 2012: € 4,77; per 1 januari 2013: € 4,80)
 - bij dienstdoen in functiegroep 59 en 60 € 6,70
(per 1 januari 2012: € 6,80; per 1 januari 2013: € 6,83);
 - bij dienstdoen in functiegroep 61 t/m 63 € 8,75
(per 1 januari 2012: € 8,88; per 1 januari 1013: € 8,93).

De hoogte van de vergoeding volgt de ontwikkeling van het CAO-loon.
3. De vergoeding wordt niet toegekend indien:
 - de werkzaamheden worden verricht in het kader van de eigen opleiding of inwerken;
 - werknemer een tijdelijke vacatureplaats vervult.

70 Les of instructie geven¹

1. Indien werknemer in opdracht van werkgever aan een groep les of instructie geeft bestaat er recht op een vergoeding mits aan de volgende voorwaarden wordt voldaan:
 - het les- of instructie geven is niet meegewaardeerd in de functie;
 - de les- of instructie heeft geen betrekking op het eigen vakgebied;
 - het les- of instructie geven is persoonsgebonden.
2. De vergoeding bedraagt € 2,52 per lesuur (per 1 januari 2012: € 2,56; per 1 januari

5 Vergoedingen en garantieregelingen

2013: € 2,57). De hoogte van de vergoeding volgt de ontwikkeling van het CAO-loon. Indien werknemer zich in vrije tijd moet voorbereiden kan daarvoor, in overleg met werkgever, compensatie gegeven worden. Als compensatie in tijd niet mogelijk is kan werkgever besluiten een uitkering te geven.

71 Reiskosten

1. Reiskosten, die werknemer maakt als hij voor de werkuitvoering op reis is (waaronder begrepen bezoek aan de bedrijfsarts) mag hij declareren. De hoogte van de vergoeding bedraagt:

- alle kosten, indien gebruik gemaakt wordt van openbaar vervoer;
- voor gebruik van de eigen auto mag gedeclareerd worden bij:

Kilometers per jaar	Vergoedingen per 1 april 2011 ¹
tot en met 5.000 km	€ 0,36 per kilometer
5.001 tot en met 10.000 km	€ 0,31 per kilometer
10.001 tot en met 15.000 km	€ 0,28 per kilometer
15.001 tot en met 20.000 km	€ 0,26 per kilometer
meer dan 20.000 km	€ 0,16 per kilometer

2. Werkgever vergoedt geen schade aan de auto die ontstaat wanneer de auto ten behoeve van dienst wordt gebruikt. Werknemer dient de auto zelf te verzekeren. In de kilometervergoeding is een bedrag voor een all-risk verzekering begrepen. Het eigen risico en een eventuele terugval in no-claim worden niet vergoed.

72 Kosten van een maaltijd en/of consumpties

De voor de dienstuitvoering gemaakte redelijke kosten voor een maaltijd en/of consumpties kunnen in overleg met werkgever gedeclareerd worden. Deze vergoeding kan niet samenvallen met de maaltijdvergoeding (zie artikelen 113 en 130 in hoofdstuk 8).

73 Kosten van verblijf in een hotel

De voor de dienstuitvoering gemaakte redelijke kosten voor een verblijf in een hotel kunnen in overleg met werkgever gedeclareerd worden.

74 Zakelijke besprekingen en representatie

De voor zakelijke besprekingen of representatie gemaakte redelijke kosten voor consumpties kunnen in overleg met werkgever gedeclareerd worden.

75 Persoonlijke schade bij bedrijfsongevallen

Als werknemer persoonlijke schade heeft geleden door een bedrijfsongeval kan deze geheel of gedeeltelijk worden vergoed onder de volgende voorwaarden:

- als werkgever wettelijk aansprakelijk is voor het overkomen ongeval, wordt de schade geheel vergoed;

- als werkgever niet wettelijk aansprakelijk is, ontvangt werknemer een tegemoetkoming in de kosten, onder voorwaarde dat het ongeval zijn oorzaak vindt in de aard van de opgedragen werkzaamheden of in de omstandigheden waaronder werknemer deze moest uitvoeren en niet te wijten is aan grove schuld of nalatigheid.

76 Vergoeding kleine consumpties

1. Als tegemoetkoming in de dagelijkse uitgaven voor kleine consumpties ontvangt werknemer met een Servicepas maandelijks de vergoeding kleine consumpties. De vergoeding bedraagt € 10,00.
2. Dit bedrag ontvangt werknemer niet wanneer werknemer:
 - langer dan 60 kalenderdagen volledig arbeidsongeschikt is;
 - arbeidsongeschikt is voor zijn functie en werknemer buiten dienst is in afwachting van re-integratie of ontslag wegens volledige arbeidsongeschiktheid;
 - onbetaald verlof heeft.
3. Als werknemer minder dan gemiddeld 36 uur werkt ontvangt hij een bedrag naar rato.

77 EHBO-vergoeding

1. Werknemer die in eigen tijd deelneemt aan EHBO-oefenavonden komt in aanmerking voor een vergoeding van € 31,00 per bijgewoonde oefenavond (met een maximum van 10 oefenavonden).
2. Om voor de vergoeding uit lid 1 in aanmerking te komen dient aan de volgende voorwaarden te zijn voldaan:
 - werknemer volgt EHBO-cursus op verzoek van werkgever;
 - werknemer is lid van een EHBO-vereniging;
 - werknemer voldoet aan de eisen voor verlenging van het EHBO-diploma;
 - werknemer mag geen lid zijn van de bedrijfshulpverleningsorganisatie.

78 Juridische bijstand

In het geval werknemer vervolgd wordt terzake van een strafbaar feit, komt werknemer onmiddellijk in aanmerking komen voor juridische bijstand. Voorwaarde is dat het strafbare feit zich heeft voorgedaan bij de uitvoering van de opgedragen werkzaamheden. Indien op een later moment blijkt dat er sprake is geweest van opzet, grove schuld of nalatigheid kan heroverweging van de juridische bijstand plaatsvinden. Wanneer werknemer in een situatie als hierboven beschreven juridische bijstand van NS heeft genoten en tegen de rechterlijke uitspraak beroep instelt, wordt de juridische bijstand gecontinueerd indien de Directievoorzitter hiervoor toestemming verleent.

79 Reiskostenregeling vroege/late dienst

1. Werknemer die werkzaam is in onregelmatige dienst komt in aanmerking voor een

5 Vergoedingen en garantieregelingen

- vergoeding van € 6,82 als de dienst start vóór 06.00 uur (per 1 januari 2012 :€ 6,92; per 1 januari 2013: € 6,96).
2. Werknemer die werkzaam is in onregelmatige dienst komt in aanmerking voor een vergoeding van € 3,41 als de dienst eindigt na 24.00 uur (per 1 januari 2012: € 3,46; per 1 januari 2013: € 3,48).
 3. Werknemer ontvangt de vergoeding niet voor nachtdiensten die de periode van 02.00 uur tot 04.00 uur geheel omvatten.
 4. Werknemer kan vanaf 1 april 2007 in plaats van deze vergoeding, binnen de geldende fiscale regelgeving¹, kiezen voor een reiskostenvergoeding van max. € 0,19 p/km, met een maximum van € 6,82 per vroege dienst (per 1 januari 2012: € 6,92; per 1 januari 2013: € 6,96) en € 3, 41 per late dienst (per 1 januari 2012: € 3,46; per 1 januari 2013: € 3,48). Uitbetaling onder dezelfde voorwaarden als de vergoeding vroeg/laat.
 5. Deze regeling is niet van toepassing op werknemers van NedTrain en NS Opleidingen.

80 OV Fiets abonnement

NS verstrekt op verzoek van werknemer gedurende de looptijd van de CAO een jaarabonnement OV Fiets. In dit abonnement is tevens één gratis fietsrit inbegrepen. Eventuele fiscale consequenties komen ten laste van NS.

Garantieregelingen bij vermindering van het inkomen²

81 Derving secundaire arbeidsvoorwaarden (DS)

1. Als werknemer zijn (eigen) werk niet kan doen door bepaalde omstandigheden, komt hij in aanmerking voor de vergoeding derving SAV (DS).
2. Voorwaarden en hoogte van de vergoeding
Werknemer heeft recht op DS als hij gedurende ten minste één volledige dienst geen (eigen) werk verricht als gevolg van één van de volgende situaties:
 - a. werknemer is volledig arbeidsongeschikt; hij ontvangt echter geen DS op een:
 - F,
 - in het rooster aangegeven R of WTV-dag of
 - op een andere wijze vastgelegde WTV-dag;
 - b. hij verricht zijn werk gedeeltelijk of doet ander werk op advies van de bedrijfsarts. Dit geldt in principe voor maximaal 3 maanden. Verlenging is mogelijk na beslissing van de bedrijfsarts;
 - c. hij is arbeidsongeschikt voor zijn functie en doet ander werk gericht op re-integratie of is buiten dienst in afwachting van re-integratie;
 - d. hij neemt deel aan OR- activiteiten of activiteiten van commissies daarvan;
 - e. hij heeft organisatieverlof;

- f. hij gecertificeerd of opgeleid is als mentor bij herinstructie of werkplekbegeleiding en in verband daarmee een verschoven dienst heeft en hij over de oorspronkelijke dienst SAV ontvangen zou hebben.
Wordt werknemer van twee (nacht)diensten vrijgemaakt t.b.v. één omstandigheid daar tussen in, dan heeft hij voor beide (nacht)diensten aanspraak op DS.
3. Basis en hoogte van de DS-uitkering
De basis van de vergoeding is het uurgemiddelde van de uitbetaalde SAV-vergoeding in de afgelopen 12 maanden. Iedere maand stelt de personeelsadministratie dit bedrag vast. De meetellende vergoedingen zijn:
 - vergoeding voor het werken op onregelmatige tijden;
 - rouleringsbijslag;
 - vergoeding bestrijding gevaarlijke stoffen te Kijfhoek en Venlo;
 - vergoeding voor bereikbaarheid (mits dit een vast inkomensbestanddeel is);
 - feestdagtoeslag;
 - Tegemoetkoming Vermindering Inkomen (TVI);
 - vergoeding dubbele onregelmatigheid;
 - vaste onregelmatigheidsvergoeding vijfploegendienst NedTrain³;
 - DS zelf.

Op een dag dat werknemer in aanmerking komt voor DS, kan hij de hierboven genoemde vergoedingen niet declareren.

De hoogte van de DS-uitkering voor een niet-verrichte dienst conform lid 2 bedraagt het bovenvermelde uurgemiddelde x het aantal uren van de dienst zoals die laatst is voorgescreven.

4. Salarisgroep 61 t/m 63
De vergoeding is ook van toepassing op werknemer in één van de salarisgroepen 61 t/m 63.
5. Bijzondere situatie
Indien bij tijdelijke werkzaamheden, gericht op re-integratie, het totaal van CAO-loon en SAV, dat werknemer zou ontvangen als hij definitief in de desbetreffende functie zou zijn herplaatst, groter is dan het totaal van CAO-loon en DS dat hij ontvangt, kan hij verzoeken om een aanvullende uitkering tot het eerstgenoemde totaal.

82 Vermindering inkomen bij ander werk (TVI)

1. Door wijziging in werkomstandigheden (bijvoorbeeld een ander roosterpatroon of het volgen van een bedrijfsopleiding) kunnen de SAV-inkomsten sterk verminderen. Werknemer kan dan in aanmerking komen voor een uitkering Tegemoetkoming Vermindering Inkomen (TVI).
2. Berekeningsmethodiek
Bij de berekening door de personeelsadministratie, spelen de volgende gegevens

5 Vergoedingen en garantieregelingen

een rol:

a. Jaarinkomen TVI

Dit is het jaarinkomen van het voorafgaande kalenderjaar. Tot dit jaarinkomen behoren:

12 x CAO-loon, vakantiebijslag, decemberuitkering en de volgende SAV-elementen: vergoeding voor werken op onregelmatige tijden, rouleringsbijslag, bereikbaarheid (mits dit een vast inkomensbestanddeel is), feestdagtoeslag, vergoeding bestrijding gevaarlijke stoffen te Kijfhoek en Venlo, vergoeding dubbele onregelmatigheid, derving SAV en de TVI.

b. Het aantal contracturen per jaar

Dit is het aantal uren dat volgens de arbeidsovereenkomst in het voorafgaande jaar is gewerkt. Voor een werknemer met een 36-uurs contract is dit 12 maanden x 36 uur = 432.

c. Basis TVI-garantie

De basis van de TVI-garantie wordt verkregen door het jaarinkomen TVI te delen door het aantal contracturen per jaar. De basis TVI-garantie wordt eenmaal per jaar (in de maand december) door de personeelsadministratie vastgesteld en geldt voor het volgende kalenderjaar.

d. Maandgarantie TVI

De maandgarantie TVI wordt iedere maand door de personeelsadministratie als volgt vastgesteld: $95,5\% \times \text{basis TVI-garantie} \times \text{aantal contracturen van de lopende maand}$.

e. Terughaalgrens TVI

De terughaalgrens TVI wordt iedere maand door de personeelsadministratie als volgt vastgesteld: $\text{basis TVI-garantie} \times \text{aantal contracturen van de lopende maand}$.

f. Maandinkomen voor de TVI-berekening

Dit is het CAO-loon verhoogd met de daarbij behorende vakantiebijslag en decemberuitkering en de SAV-elementen die ook bij het jaarinkomen zijn genoemd.

g. TVI-saldo

Dit is het totaal van uitgekeerde TVI-bedragen, verminderd met eventueel ingehouden TVI-bedragen. Vergelijking van uw maandinkomen met de maandgarantie TVI en met de terughaalgrens TVI leidt tot uitbetaling of inhouding TVI.

Onderstaand schema geeft de mogelijkheden aan:

Is het maandinkomen TVI lager dan de maandgarantie TVI?

Ja → de werknemer ontvangt het verschil als TVI-uitkering.

Nee?

Is het maandinkomen gelijk aan of lager dan de terughaalgrens TVI?

Ja → de werknemer ontvangt geen TVI-uitkering. Er wordt niet ingehouden.

Nee?

Ontvangt de werknemer eerder een TVI-uitkering?

Nee → er vindt noch een inhouding, noch een uitkering plaats.

Ja → ingehouden wordt het verschil tussen maandinkomen en terughaalgrens TVI tot maximaal het saldo TVI.

h. Bijzonderheden bij de berekening

- Als het maandinkomen hoger wordt als gevolg van bevordering of tredeverhoging, wordt de terughaalgrens TVI aangepast en gelijkgesteld aan het nieuwe maandinkomen excl. SAV. Dit alleen als terughaalgrens TVI lager is dan het nieuwe CAO-loon incl. vakantiebijslag en decemberuitkering.
- Op 1 januari van ieder kalenderjaar wordt het saldo uitgekeerd en ingehouden TVI op 0 gesteld. Als het inkomen van het afgelopen jaar (1) hoger was dan het inkomen van het daaraan voorafgaande jaar (2) wordt het verschil tussen (1) en (2) tot maximaal het TVI-saldo naar het nieuwe jaar overgebracht.
- De personeelsadministratie verzorgt automatisch uitkering en inhouding TVI.
- Werknemer ontvangt geen TVI over de periode van buitengewoon en/of onbetaald verlof.
- Bij verlaging van het CAO-loon van werknemer wordt de maandgarantie TVI aangepast. Dit leidt dus niet tot TVI-uitkering.

i. Werknemers van 55 jaar en ouder

De TVI-regeling geldt ook als op werknemer de garantieregeling voor inkomensvermindering van oudere werknemers (zie artikel 83) van toepassing is.

j. Salarisgroep 61 en hoger

De TVI-regeling geldt ook als werknemer in één van de salarisgroepen 61 of hoger is ingedeeld.

k. Deeltijdwerkers

De TVI-garantie is van toepassing.

83 Garantieregeling Inkomensvermindering van Oudere Werknemers (GIOW)

1. Vanaf het jaar waarin werknemer 55 jaar wordt geldt een garantie-inkomen. Als werknemer vanaf deze leeftijd minder onregelmatig werkt, waardoor SAV-inkomsten wegvallen, ontvangt hij minimaal dit garantie-inkomen, gebaseerd op de Garantieregeling voor Inkomensvermindering van Oudere Werknemers (GIOW).
2. Voorwaarden
 - Werknemer is 55 jaar of ouder. De regeling geldt vanaf 1 januari van het jaar waarin werknemer 55 wordt.
 - Werknemer is ingedeeld in één van de salarisgroepen 51 t/m 60.

5 Vergoedingen en garantieregelingen

- Werknemer ontving in het voorgaande jaar geen herplaatsing- re-integratie-toelage.
- Werknemer is niet herplaatst/gere-integreerd in het jaar dat hij 55 jaar werd of later, of om andere redenen in een lagere salarisgroep of trede ingedeeld.

3. Basis GIOW-regeling en hoogte van de uitkering

De basis van het garantie-inkomen GIOW wordt gevormd door het gemiddelde van het pensioengevend inkomen per contractuur over de 5 voorafgaande kalenderjaren, vermenigvuldigd met een van de leeftijd van werknemer afhankelijk percentage.

Leeftijd	Percentage
55 jaar	97,5%
56 jaar	98 %
57 jaar	98,5%
58 jaar	99 %
59 jaar	99,5%
60 jaar en ouder	100 %

4. Als het pensioengevend inkomen per contractuur over het laatste jaar lager is, dan geldt dit als de basis van het garantie-inkomen GIOW. Het garantie-inkomen GIOW voor een kalenderjaar wordt vervolgens vastgesteld door vermenigvuldiging van de basis van het garantie-inkomen GIOW met het totaal van de contracturen van het betreffende kalenderjaar.
5. De hoogte van de garantie-uitkering is het verschil tussen het garantie-inkomen en het pensioengevend inkomen (volgens de beg) per kalenderjaar. De garantie-uitkering telt mee in de berekeningsgrondslag voor pensioen. De personeelsadministratie verzorgt automatisch uitkering en inhouding. Om te voorkomen dat werknemer een jaar op een eventuele uitkering moet wachten, wordt per maand een uitkering gedaan volgens het zogenaamde rekening-courant systeem. Als daardoor te veel wordt uitgekeerd, kan ook een inhouding plaatsvinden.

Overgangsregelingen

84 Kosten woon-werkverkeer¹

1. Voor een beperkt aantal standplaatsen wordt een tegemoetkoming in de reiskosten van het woon-werkverkeer gegeven. Deze regeling geldt alleen als werknemer op 31 mei 1988 in aanmerking kwam voor de vergoeding².
2. Voorwaarden
 - Werknemer had op 31 mei 1988 recht op de vergoeding (zie aanschrijving Pz1/C 2412-B5 nr 1 d.d. 22/5/1981).
 - Werknemer is sinds die tijd niet meer verhuisd.

3. Met ingang van 1 juli 1990 wordt een vast bedrag per maand toegekend. Bij een belangrijke wijziging voor langere duur (60 kalenderdagen) in het rooster of in de treinenloop kan het bedrag worden aangepast. Van een belangrijke wijziging is sprake indien recht bestaat op een vergoeding die 25% hoger of lager is dan de toegekende vergoeding.
4. Bij langdurige ziekte (60 kalenderdagen) wordt de vergoeding voor de verdere ziekteduur gestopt.
5. De vergoedingsbedragen worden per 1 april van ieder jaar herzien.

6 Loopbaanbeleid en employability

85 Verantwoordelijkheid loopbaanontwikkeling en inzetbaarheid

In de werkgever-/werknemerrelatie hebben werkgever en werknemer elk een eigen verantwoordelijkheid, zowel voor de loopbaanontwikkeling als het inzetbaar zijn en blijven van werknemer. In het hiernavolgende wordt, rekening houdend met hetgeen is bepaald in hoofdstuk 9, nadere invulling gegeven aan de wijze waarop loopbaanbeleid en employability worden ingevuld.

86 Verantwoordelijkheid werkgever

Werkgever geeft haar verantwoordelijkheid onder meer op de hierna beschreven manier vorm:

- a. Werkgever maakt de loopbaanontwikkeling en de inzetbaarheid van werknemer tot vast agendapunt in functioneringsgesprekken.
- b. Werkgever stimuleert scholing en opleiding van werknemer, het lopen van stage en het opdoen van ervaring buiten de eigen werkplek; ook het verbreden van functies kan in dit kader worden gezien.
- c. Werkgever stimuleert maatregelen die er aan bijdragen dat werknemer in principe slechts bepaalde tijd dezelfde functie vervult, opdat het besef dat doorstroom zowel voor werknemer als werkgever een punt van bewuste overweging moet zijn, zich bij beide goed ontwikkelt.
- d. In dit verband stelt werkgever op verzoek van werknemer deze eens in de drie jaar in de gelegenheid bij het Loopbaancentrum een voor hem op maat gesneden persoonlijk ontwikkelings- en loopbaanadvies te laten maken op kosten van werkgever (zie ook artikel 87 onder d hierna).
- e. Als het in d bedoelde ontwikkelings- en loopbaanadvies een opleiding aanbeveelt zal werkgever die faciliteren (met inachtneming van hetgeen in artikel 107a is bepaald).

87 Verantwoordelijkheid werknemer

Werknemer geeft zijn verantwoordelijkheid onder meer op de hierna beschreven manier vorm:

- a. Werknemer heeft een positieve instelling ten opzichte van de ontwikkeling van het bedrijf en ten opzichte van de verandering die deze ontwikkeling heeft voor zijn functie, bijvoorbeeld in de zin van verbreding van zijn werkzaamheden.
- b. Aan opleidingen om de huidige functie op een goede manier te vervullen die werkgever voor werknemer (en met name voor het behoud van diens inzetbaarheid) nuttig oordeelt doet werknemer zonder voorbehoud naar beste vermogen mee; aan eventueel daaraan verbonden toetsen en examens eveneens.
- c. Adviezen van werkgever om, anders dan via een opleiding, zelf actie tot behoud van inzetbaarheid te ondernemen, door bijvoorbeeld het inwinnen van een advies bij het Loopbaancentrum als bedoeld in artikel 86 onder d, legt werknemer niet

zonder opgave van redenen naast zich neer.

- d. Zoals werkgever aan het persoonlijk ontwikkelings- en loopbaanadvies bijdraagt door het te betalen, zo draagt werknemer daaraan bij door 1 dag vrijetijdsaanspraken in te leveren.
- e. Als het in artikel 86 lid d bedoeld ontwikkelings- en loopbaanadvies een opleiding om een individuele carrière te bevorderen of de inzetbaarheid binnen of buiten het concern te bevorderen (zie ook artikel 107a) aanbeveelt, zal werknemer die gaan volgen en naar beste vermogen proberen te voltooien.

88 Functionerings- en beoordelingsgesprekken/ functievervullingsgesprekken

1. Jaarlijks zullen werkgever en werknemer een functioneringsgesprek voeren, waarbij onder andere afspraken voor het komende jaar worden gemaakt en de afspraken over de afgelopen periode worden geëvalueerd. De ontwikkeling van de loopbaan en daarvoor gewenste maatregelen (opleidingen, trainingen, oriëntatie op een andere functie e.d.) zullen onderwerp van gesprek zijn. Ook de werkrelatie tussen werkgever en werknemer en de eventueel gewenste verbeteringen daarin kunnen aan de orde komen.
2. Jaarlijks zullen werkgever en werknemer in vervolg op het functioneringsgesprek een beoordelingsgesprek voeren.
3. Zowel manager als werknemer kan gebruik maken van een informant ten behoeve van het functioneringsgesprek.
4. Verdere invulling van de regeling functionerings- en beoordelingsgesprekken komt in overleg met de Ondernemingsraad tot stand. Hierbij kan ook worden overeengekomen dat dit plaatsvindt in een functievervullingsgesprek.
5. De klachtenregeling is van toepassing (zie hoofdstuk 12, bijlage 5 van deze CAO).

89 Vacant¹

90 Positieregeling

1. Hieronder wordt verstaan de schriftelijke vastlegging van de gevolgen van een benoeming van werknemer op een functie ingedeeld in een lagere salarisgroep dan waarin werknemer is ingedeeld. In aanmerking komt:
 - werknemer van 55 jaar en ouder die niet meer een functie van een zwaarder niveau aan kan;
 - werknemer van 55 jaar en ouder die noodgedwongen zijn functie niet meer mag uitvoeren;
 - werknemer die door een reorganisatie overcompleet wordt en waarvoor in de eigen salarisgroep geen plaats is;
 - werknemer die door omstandigheden buiten zijn schuld benoemd is op een

functie van lager niveau.

2. Werkgever spant zich in om werknemer zo spoedig mogelijk in een passende functie te herplaatsen. Werknemer wordt geacht actief mee te werken aan het vinden en aanvaarden van een passende nieuwe functie. Een werknemer waarop een positieregeling van toepassing is, komt bij goed functioneren in aanmerking voor tredeverhoging of salarisverhoging tot het maximum van de salarisgroep behorende bij de functie voordat sprake was van één van de in lid 1 genoemde situaties.
3. Dit artikel geldt, tenzij elders in de CAO voor specifieke situaties anders is geregeld.

7 Overige bepalingen

91 Keuzeplan

Het keuzeplan biedt werknemer de mogelijkheid een deel van zijn arbeidsvoorwaarden individueel te bepalen. Het keuzeplan is een ruilmodel door middel van geldsparen: bronnen worden omgezet in geld om te ruilen tegen bepaalde doelen. De regelingen die ten grondslag liggen aan de bronnen en doelen van het keuzeplan zijn uitgewerkt in hoofdstuk 12, bijlage 3 van deze CAO.

92 Financieren bijzondere regelingen

Wanneer partijen een bijzondere sociale voorziening overeenkomen wordt deze regeling geheel of gedeeltelijk door de werknemers gefinancierd.

93 Alcohol-, medicijn- en drugsgebruik

1. Werknemer onthoudt zich tijdens de dienst van het gebruik van alcoholische en/of bewustzijnbeïnvloedende middelen die een nadelige uitwerking kunnen hebben op de geschiktheid tot de uitvoering van de arbeid of waardoor het aanzien van NS kan worden geschaad.
2. Werknemer is bij aanvang dienst vrij van de invloed van bovengenoemde middelen.
3. Werknemer die kennelijk onder invloed van bewustzijnbeïnvloedende middelen verkeert, wordt niet tot de dienst toegelaten.
4. Werknemer is verplicht, wanneer hij constateert dat een in dienst zijnde werknemer, onverschillig tot welk bedrijf die behoort, kennelijk onder invloed van bewustzijnbeïnvloedende middelen verkeert, werkgever daarvan onmiddellijk in kennis te stellen.
5. Werkgever zal in voorkomende gevallen door een bevoegd persoon (bijvoorbeeld medicus, paramedicus, verpleegkundige, politieagent) laten vaststellen of een werknemer onder invloed verkeert van bewustzijnbeïnvloedende middelen.
6. Werknemer zal in voorkomende gevallen met zijn behandelend arts de consequenties bespreken van het gebruik van beïnvloedende geneesmiddelen voor de geschiktheid tot dienstuitvoering. Hij zal de werkgever en zijn bedrijfsarts in geval van beïnvloeding daarvan direct in kennis stellen.

94 Nevenwerkzaamheden

1. Werknemer is gehouden om voor het verrichten van betaalde werkzaamheden bij een andere werkgever dan NS, schriftelijk toestemming te vragen aan NS.
2. Binnen vier weken na ontvangst van een schriftelijk verzoek om toestemming, deelt werkgever gemotiveerd mede of toestemming wordt verleend.
3. Werkgever geeft toestemming voor het verrichten van nevenwerkzaamheden, behalve als hierdoor de goede dienstuitvoering wordt geschaad of de inzetbaarheid van werknemer bij NS wordt beperkt.
4. De directie kan voor individuele werknemers, voor bepaalde groepen werknemers

dan wel voor nader vast te stellen werkzaamheden beperkende maatregelen en ter zake nadere regels treffen.

95 Organisatie ontwikkeling en werkzekerheid

De afspraken over Organisatie ontwikkeling en werkzekerheid zijn opgenomen in hoofdstuk 12, bijlage 9 van deze CAO.

96 Eigendom van uitvindingen en prestaties

1. NS is eigenaar van alle door werknemer (mede) behaalde c.q. nog te behalen resultaten in het werk zoals software, uitvindingen, werkmethoden, processen, tekeningen, composities, muziek, (bewegende) beelden, teksten, ontwerpen, modellen, welke op enigerlei wijze verband houden met de activiteiten van NS of de aan hem gelieerde ondernemingen, inclusief maar niet beperkt tot de rechten zoals bedoeld in de Auteurswet 1912, de Rijksoctrooiwet 1995, de Eenvormige Beneluxwet inzake Tekeningen of Modellen, de Wet op de naburige rechten, de Topografiewet, de Databankenwet en de regelgeving die met genoemde wetten samenhangt en deze mogelijk in de toekomst zal aanvullen of vervangen, alsmede de daarop betrekking hebbende en onderliggende specifieke kennis, methoden en ideeën (tezamen hierna te noemen "Informatie").
2. Werknemer zal NS steeds onmiddellijk en volledig uit zichzelf informeren over het ontstaan van Informatie en op eerste verzoek van NS het ontstaan van informatie schriftelijk bevestigen.
3. NS kan op schriftelijk verzoek van werknemer besluiten afstand te doen van eigendom van de in dit artikel bedoelde rechten.
4. Indien de werkgever van het recht op octrooi gebruik maakt, wordt aan de werknemer conform de wettelijke bepalingen een billijke vergoeding toegekend.

96a Proeftuinen outputgerelateerde arbeidsvoorwaarden

NS gaat ervaring op doen met het afspreken van meer individuele arrangementen bij het verrichten van werk door het creëren van eigen voorwaarden en condities. Hiermee zal de directe relatie tussen werkgever en werknemer minder op basis van collectieve afspraken vorm krijgen.

Er wordt een aantal 'proeftuinen' ontwikkeld. Gestart wordt bij NS Poort. Vervolgens ook bij NedTrain, NS Reizigers, Hispeed en Concernstaven.

In de proeftuinen wordt geëxperimenteerd met het maken van individuele afspraken tussen werkgever en werknemer op basis van vrijwilligheid. De basis hiervoor is het 'psychologisch contract' dat leidinggevende en werknemer met elkaar sluiten. Elementen uit de maatschappelijke trends als dynamisch werknemerschap en 'de

nieuwe manier van werken' kunnen hierbij onderdeel zijn (tijd- en plaatsafhankelijk werken, meer outputgerelateerde arbeidsovereenkomsten en/of het werken met heldere targets).

Afspraken in de CAO gelden als kader: in financiële zin voor de proeftuin en als vangnet indien de proeftuin niet succesvol is. Zo zal in de proeftuinen een andere invulling worden gegeven aan het sparen en werken op maat.

96b Sparen en Werken op Maat

Tijdens de looptijd van deze CAO wordt een experiment gedaan met het werken met een jaaruresystematiek en werken in deeltijd al dan niet in combinatie met een persoonlijk budget. Dit experiment gaat vanaf nieuwe dienstregeling 2012 van start¹.

8 Bedrijfsspecifieke bepalingen

Gebruikte afkortingen in dit hoofdstuk:

RP	=	rijdend personeel
INT	=	rijdend personeel en overig roostergebonden personeel van NS Internationaal
PLP	=	procesleiders perron
SP	=	servicepersoneel (werknemers van T&S-processen)
PEW	=	werknemers werkzaam op een station waar het Arbeids- en Rusttijdenmodel "Plan je eigen werk" geldt (voorheen Experiment Arbeids- en Rusttijden model Tickets & Service)
NT	=	werknemers NedTrain
NSO	=	werknemers NS Opleidingen
STN	=	werknemers van NS Stations die vallen onder de organisatie NS Poort
NSR	=	werknemers NS Reizigers
T&S	=	werknemers van NSR die op 31 december 2008 werkzaam waren voor T&S
S&V	=	werknemers van NSR die deelnemen aan de S&V teams
RC	=	werknemers regelcentra
VP	=	werknemers werkzaam in vijfploegendienst (NedTrain)
F	=	feestdag
K	=	kwartaaldag
CF	=	compensatie feestdag
OT	=	overuren terug (overuren in tijd)
R	=	rustdag
CO	=	compensatie onregelmatigheid
WTV	=	werktijdverkorting
RO	=	regeling oudere werknemer
VD	=	vrije dag

Arbeids- en rusttijden

97 ALGEMENE BEPALINGEN				
Art.	Onderwerp	Norm/bepaling CAO en/of ATW	Status	Uitzondering per functiegroep of bedrijfsonderdeel
1	<ul style="list-style-type: none"> In dit schema staan de arbeids- en rusttijdenbepalingen. Per bepaling worden eerst de algemene regels vermeld; deze worden gevolgd door aanvullende afspraken die gelden voor specifieke groepen werknemers. NS volgt de bepalingen van de vereenvoudigde Arbeidstijdenwet. Tenzij in deze CAO anders bepaald, gelden de wettelijke bepalingen. In overleg met de lokale medezeggenschap kan van de aanvullende afspraken worden afgeweken. De artikelen 97 t/m 104 zijn niet van toepassing op werknemer ingedeeld in salarisgroep 61 of hoger. De artikelen 97 lid 2, 2e bulletpoint, 98, 101 en 103 zijn niet van toepassing op: <ol style="list-style-type: none"> werknemer ingedeeld in salarisgroep 58 en hoger; niet-roostergebonden personeel¹; werknemers die als vervanger van de onder sub 1 en 2 genoemde personeel zijn aangewezen en wel voor de dagen waarop zij als vervanger dienst doen. Werkgever moet werknemers op wie bovenstaande van toepassing is of wordt, hierover informeren. In de administratie moet worden aangegeven welke werknemers dit zijn. 			
2	Definities	<ul style="list-style-type: none"> Arbeidstijd is de tijd waarin werknemer in opdracht van werkgever zijn taak verricht. Niet tot arbeidstijd worden gerekend: reistijd woon-werk, bereikbaarheidsdienst, activiteiten voor de bedrijfshulpverlening en thuis verricht werk; wat het laatste betreft tenzij in overleg met werkgever anders is afgesproken. Dienst is arbeidstijd + pauze, exclusief reistijd (niet zijnde passagieren) en overwerk. Overwerk en reistijd kan onder voorwaarden wel betaalde tijd zijn. Harde nachtdienst: een dienst die de periode van 02.00 tot 04.00 uur geheel of gedeeltelijk omvat. 	CAO	

8 Bedrijfsspecifieke bepalingen

97 ALGEMENE BEPALINGEN																																
Art.	Onderwerp	Norm/bepaling CAO en/of ATW	Status	Uitzondering per functiegroep of bedrijfsonderdeel																												
2		<p>Zo ontstaat het volgende model:</p> <table border="1" style="margin-left: auto; margin-right: auto;"> <tr> <td colspan="6" style="text-align: center;">Gepande Dienst</td> </tr> <tr> <td style="text-align: center;">R</td> <td style="text-align: center;">A</td> <td style="text-align: center;">P</td> <td style="text-align: center;">A</td> <td style="text-align: center;">O</td> <td style="text-align: center;">R</td> </tr> </table> <p>Legenda:</p> <table border="1" style="margin-left: auto; margin-right: auto;"> <thead> <tr> <th></th> <th colspan="2">Compensatie</th> </tr> </thead> <tbody> <tr> <td>R</td> <td>Reistijd</td> <td>Onder voorwaarden</td> </tr> <tr> <td>A</td> <td>Arbeidstijd</td> <td>Ja</td> </tr> <tr> <td>P</td> <td>Pauze</td> <td>Onder voorwaarden</td> </tr> <tr> <td>O</td> <td>Overwerk</td> <td>Onder voorwaarden</td> </tr> </tbody> </table>	Gepande Dienst						R	A	P	A	O	R		Compensatie		R	Reistijd	Onder voorwaarden	A	Arbeidstijd	Ja	P	Pauze	Onder voorwaarden	O	Overwerk	Onder voorwaarden		NT	Indien sprake is van niet als eigen tijd te beschouwen reistijd, mag het totaal van de arbeidstijd en deze reistijd niet meer dan 12 uur bedragen.
Gepande Dienst																																
R	A	P	A	O	R																											
	Compensatie																															
R	Reistijd	Onder voorwaarden																														
A	Arbeidstijd	Ja																														
P	Pauze	Onder voorwaarden																														
O	Overwerk	Onder voorwaarden																														
3	Bekend maken arbeids- en rusttijdenpatroon	<p>Werkgever maakt tijdig bekend wat het arbeids- en rusttijdenpatroon is. (Zie ook hoofdstuk 3, artikel 22).</p> <p>Op basis van artikel 4.1.2 lid 1 van de Arbeidstijdenwet is er tussen partijen een afspraak gemaakt over de mededeling van arbeids- en rusttijden. Deze afspraak heet "de Donderdagse Weekindeling" (Bijlage I) of "de Weekplanning" (Bijlage II).</p>	ATW																													
4	"Plan je eigen werk": Arbeids- en Rusttijdenmodel		CAO	PEW	<p>Belangrijk doel van werkgever is verhoging van de medewerkersbetrokkenheid. Dit kan voor werknemers in het Tickets & Service proces mede verwezenlijkt worden door werknemers meer te betrekken bij en/of ruimte te geven over de planning van hun diensten. De behoefte aan regelruimte is er ook bij werknemers.</p> <p>Een belangrijk deel ervaart met name de verlofverlening als knellend.</p> <p>Bedoeling is dat werknemers, als team meer vrijheid/ruimte en verantwoordelijkheid krijgen om de diensten onderling zodanig te verdelen dat het werk en efficiënt gedaan wordt én de combinatie werk – privé ten goede komt.</p>																											

97 ALGEMENE BEPALINGEN				
Art.	Onderwerp	Norm/bepaling CAO en/of ATW	Status	Uitzondering per functiegroep of bedrijfsonderdeel
4	"Plan je eigen werk": Arbeids- en Rusttijdenmodel			PEW Het roosteren gebeurt op basis van het principe "vrijheid in gebondenheid". Werkgever is er uiteindelijk verantwoordelijk voor dat alle werklijnen efficiënt bezet zijn.

8 Bedrijfsspecifieke bepalingen

98 DAGELIJKSE ARBEIDS- EN RUSTTIJD					
Art.	Onderwerp	Norm/bepaling CAO en/of ATW	Status	Uitzondering per functiegroep of bedrijfsonderdeel	
1	Maximale arbeidstijd per dienst	9 uur (excl. overwerk) 12 uur (incl. overwerk)	CAO	RP	Als de pauze van rijdend personeel langer duurt dan een half uur, dan gaat dit ten koste van de maximale arbeidstijd per dienst. Afhankelijk van de standplaats waar de pauze wordt genoten wordt de maximale arbeidstijd minimaal 2 en maximaal 10 minuten korter. De dienst die start na 05.00 maar vóór 06.00 uur: 8 uur (excl. overwerk).
			ATW	INT	
2	Minimale arbeidstijd per dienst	4 uur	CAO	NT	5 uur
3	Dagelijkse onafgebroken rusttijd	11 uur 1 x per 7x24 uur in te korten tot 8 uur	ATW	RP	12 uur
				PLP SP S&V	1 x per 7x24 uur (niet planmatig) in te korten tot 8 uur
				INT	11 uur Roostergebonden: 1 x per 7x24 uur in te korten tot 10 uur Thalys/ICE: 1 x per 7x24 uur in te korten tot 9 uur
4	Zomertijd	Bij het begin van de zomertijd mag werkgever met instemming van werknemer afwijken van de bij CAO overeengekomen dagelijkse rusttijd.			
5a	Maximale dienstlengte	9 ½ uur	CAO	RP	<ul style="list-style-type: none"> Per dienst die start op of na 04.00 maar vóór 05.01 uur: 7 uur. Per dienst die start na 05.00 maar vóór 06.00 uur: 8 ½ uur (excl. overwerk).

8 Bedrijfsspecifieke bepalingen

98 DAGELIJKSE ARBEIDS- EN RUSTTIJD						
Art.	Onderwerp	Norm/bepaling CAO en/of ATW	Status	Uitzondering per functiegroep of bedrijfsonderdeel		
5a				INT	Trein Thalys tm Thalys mcn ICE tm ICE mcn Bnl hc Bnl mcn OSC/ITC	Dag: max. dienstduur 12 uur 12 uur 12 uur 12 uur 11 ½ uur 11 ½ uur 9 ½ uur Ten behoeve van een brede inzetbaarheid van Thalys en ICE voor de TM en mcn Bnl zijn, indien zij daartoe worden ingezet, de arbeids- en rusttijden van Thalys en ICE van toepassing.
5b	Minimale dienstlengte		CAO	RP	6 uur	
				INT	Niet van toepassing	
6	Maximum aantal diensten die starten na 05.00 maar vóór 06.00 uur		CAO	RP	10 per 4 weken, tenzij werknemer hierop geen beroep doet.	
7	Maximum aantal lange diensten		CAO	RP	Aantal geplande diensten met een dienstlengte langer dan 9 uur: niet meer dan 12 per kalenderjaar.	
8	Maximum aantal korte diensten		CAO	INT	ICE: per jaar kunnen 24 diensten met een dienstlengte minder dan 5 uur worden gepland die gevolgd of voorafgegaan worden door een overnachting in het buitenland.	
9	De dienst die start op of na 04.00 uur en vóór 06.00 uur	Werknemer van 55 jaar of ouder heeft prioritair de mogelijkheid om, voor zover de omstandigheden dit toelaten, van deze dienst te worden vrijgesteld.	CAO			

8 Bedrijfsspecifieke bepalingen

99 WEKELIJKSE ARBEIDS- EN RUSTTTIJD					
Art.	Onderwerp	Norm/bepaling CAO en/of ATW	Status	Uitzondering per functiegroep of bedrijfsonderdeel	
1	Maximale arbeidstijd per week	60 uur	ATW		
2	Gemiddelde maximale arbeidstijd per week over 4 weken	55 uur	ATW		
3	Gemiddelde arbeidstijd per week over 16 weken	48 uur	ATW		
4	(Wettelijke) wekelijkse rusttijd	<p>36 uur onafgebroken per periode van 7x24 uur, of 72 uren in elke aaneengesloten periode van 14 maal 24 uren, welke rusttijd kan worden gesplitst in onafgebroken rustperiodes van elk ten minste 32 uren.</p> <p>Op initiatief van de roostercommissie kan i.v.m. een betere spreiding en locatie van de rustdagen, gebruik worden gemaakt van de variant om 72 uur in een periode van 14 x 24 uur op te splitsen in 2 rusten van 36 uur.</p> <p>Eveneens kan op initiatief van de roostercommissie één van deze rusten korter zijn dan 36 uur (maar minimaal 32 uur). Dit mag één keer in de 5 weken.</p> <p>De roostercommissie kan niet gedwongen worden tot het inroosteren van kortere rusten dan 36 uur naar minimaal 32 uur.</p>	ATW CAO		
5	Zomertijd	Bij het begin van de zomertijd mag werkgever met instemming van werknemer afwijken van de bij CAO overeengekomen wekelijkse rusttijd.			
6	R-dagen	<p>Per week gemiddeld 2 geplande rusttijden van langere duur (R-dag). Aansluitend aan een dienst ten minste onafgebroken 30 uur, niet aansluitend aan een dienst ten minste onafgebroken 24 uur. R = 30, R+R = 54, R+R+R= 78, etc.</p>	CAO	NT	Gekoppelde rustdagen ten minste 24 uur. R = 30, R+R= 48, R+R+R=72, etc.
				PEW	Niet van toepassing.

99 WEKELIJKSE ARBEIDS- EN RUSTTTIJD				
Art.	Onderwerp	Norm/bepaling CAO en/of ATW	Status	Uitzondering per functiegroep of bedrijfsonderdeel
6		<p>Een van de R-dagen mag worden overgebracht naar een van de andere weken van de rouleringsperiode.</p> <p>Niet genoten rusttijd van langere duur. Indien een van de twee wekelijkse R-dagen niet kan worden verleend, ontstaat een niet genoten rusttijd van langere duur, hierna te noemen "RT", waarvan verlening dient plaats te vinden in de twee weken volgend op de week van ontstaan. Werknemer mag hierbij zijn voorkeur kenbaar maken. Als de RT niet kan worden verleend in deze periode moet de RT worden verleend in het kalenderkwartaal waarin de aanspraak is ontstaan of uiterlijk in het daarop volgende kalenderkwartaal. Voor het verlenen van de RT gelden dezelfde voorwaarden als voor een R.</p> <p>Er is sprake van een niet genoten R: a) als de geplande dienst, die aan die R voorafgaat, uitloopt en daardoor de norm van de R met meer dan twee uur aantast; b) in alle andere gevallen als binnen de norm van de R dienst is verricht. In deze gevallen ontstaat aanspraak op een R in de vorm van een R Terug (RT).</p> <p>Ziek In een ziekteperiode wordt een op het rooster aangegeven R als verleend beschouwd.</p>		

99 WEKELIJKSE ARBEIDS- EN RUSTTTIJD				
Art.	Onderwerp	Norm/bepaling CAO en/of ATW	Status	Uitzondering per functiegroep of bedrijfsonderdeel
7	Streepjesdag voor deeltijders/ RO-dagen	<p>Losstaande streepjesdag voor deeltijders/ en losse RO-dagen:</p> <ul style="list-style-type: none"> - 24 uur. Met ingang van nieuwe dienstregeling 2012: 30 uur. Voor de invoeringsdatum zal zoveel als mogelijk in de geest van de afspraak worden gehandeld. - In combinatie met een andere vrijetijdsaanpraak geldt de norm van 24 uur. 	CAO	

100 MAXIMUM AANTAL DIENSTEN				
Art.	Onderwerp	Norm/bepaling CAO en/of ATW	Status	Uitzondering per functiegroep of bedrijfsonderdeel
1	Maximum aantal diensten	In de basisplanning mogen maximaal 7 aaneengesloten diensten worden ingepland. WTV en RO dagen worden hierbij niet als dienst aangemerkt.	ATW CAO	

8 Bedrijfsspecifieke bepalingen

101 AANVULLENDE REGELS BIJ NACHTDIENST																	
Art.	Onderwerp	Norm/bepaling CAO en/of ATW	Status	Uitzondering per functiegroep of bedrijfsonderdeel													
1	Definitie	Een dienst waarin meer dan één uur arbeid wordt verricht tussen 00.00 en 06.00 uur.	ATW														
2	Maximum arbeidstijd per nachtdienst	8 ½ uur (excl. overwerk) 10 uur (incl. overwerk) Als de pauze van rijdend personeel langer duurt dan een half uur, dan gaat dit ten koste van de maximale arbeidstijd per dienst. Afhankelijk van de standplaats waar de pauze wordt genoten wordt de maximale arbeidstijd minimaal 2 en maximaal 10 minuten korter.	CAO	• De dienst die start op of na 04.00 maar vóór 05.01 uur: 6 ½ uur. • De dienst die start vóór 02.30 uur en eindigt na 02.30 uur: 8 uur. • De dienst die de periode 02.00 – 04.00 uur geheel omvat, eindigt niet na 07.00 uur.													
			ATW														
			NT	De dienst die start tussen 04.00 en 05.00 uur: 7 ½ uur.													
			INT	• 8 uur ITC • 8½ uur Benelux • 9 uur tm/mcn Thalys en ICE													
3	Maximum dienstlengte per nachtdienst	9 uur	RP	De dienst die start op of na 04.00 uur, maar vóór 05.01 uur: 7 uur. De dienst die start vóór 02.30 uur en eindigt na 02.30 uur: 8½ uur.													
			INT	<table border="0"> <tr> <td>Trein</td> <td>Nacht: max. diensttijd</td> </tr> <tr> <td>Thalys tm</td> <td>9½ uur</td> </tr> <tr> <td>Thalys mcn</td> <td>9½ uur</td> </tr> <tr> <td>ICE tm</td> <td>9½ uur</td> </tr> <tr> <td>ICE mcn</td> <td>9½ uur</td> </tr> <tr> <td>Bnl hc</td> <td>9 uur</td> </tr> <tr> <td>Bnl mcn</td> <td>9 uur</td> </tr> <tr> <td>OSC/ITC</td> <td>8½ uur</td> </tr> </table> <p>Ten behoeve van een brede inzetbaarheid van Thalys en ICE voor de TM en mcn Bnl zijn, indien zij daartoe worden ingezet, de arbeids- en russtijden van Thalys en ICE van toepassing.</p>	Trein	Nacht: max. diensttijd	Thalys tm	9½ uur	Thalys mcn	9½ uur	ICE tm	9½ uur	ICE mcn	9½ uur	Bnl hc	9 uur	Bnl mcn
Trein	Nacht: max. diensttijd																
Thalys tm	9½ uur																
Thalys mcn	9½ uur																
ICE tm	9½ uur																
ICE mcn	9½ uur																
Bnl hc	9 uur																
Bnl mcn	9 uur																
OSC/ITC	8½ uur																

8 Bedrijfsspecifieke bepalingen

101 AANVULLENDE REGELS BIJ NACHTDIENST					
Art.	Onderwerp	Norm/bepaling CAO en/of ATW	Status	Uitzondering per functiegroep of bedrijfsonderdeel	
4	Maximum aantal nachtdiensten per 16 weken	36 diensten die eindigen na 02.00 uur.	ATW		
5	Maximum aantal achtereenvolgende diensten in een reeks met 1 of meer nachtdiensten	7	ATW		
6	Gemiddelde arbeidstijd per week over 16 weken, indien sprake is van 16 of meer nachtdiensten	40 uur	ATW		
7	Minimum rust na een nachtdienst die eindigt na 02.00 uur	14 uur 1 x Per 7x24 uur in te korten tot 8 uur.	ATW	RP SP PLP S&V	Inkorten van rust tot 8 uur mag niet planmatig.
				INT	Inkorten van rust tot 10 uur mag niet planmatig. Inkorten van rust voor Thalys en ICE tot 9 uur mag niet planmatig.
8	Minimum rust na een reeks van 3 of meer nachtdiensten	46 uur	ATW		
9	De dienst die start op of na 04.00 uur en vóór 06.00 uur	Werknemer van 55 jaar of ouder heeft prioritair de mogelijkheid om, voor zover de omstandigheden dit toelaten, van deze dienst op verzoek te worden vrijgesteld.	CAO		
10	Diensten die de periode 02.00 – 04.00 geheel of gedeeltelijk omvatten			RP	Werknemer van 50 jaar of ouder kan op verzoek worden vrijgesteld.

8 Bedrijfsspecifieke bepalingen

102 ZONDAGSARBEID					
Art.	Onderwerp	Norm/bepaling CAO en/of ATW	Status	Uitzondering per functiegroep of bedrijfsonderdeel	
1	Arbeid op zondag	Werkgever organiseert de arbeid zodanig, dat werknemer op zondag geen arbeid verricht, behalve voor zover dat uit de aard van de arbeid voortvloeit.	ATW		
2	Minimum aantal vrije zondagen per periode van 52 weken	13	ATW		
3	Minimum aantal vrije weekenden (rood weekend)	Eenmaal per drie weken een rustperiode van minimaal 60 uur, die de tijd omvat van zaterdag 00.00 tot maandag 04.00 uur. Hiervan kan collectief met instemming van de OR òf individueel op basis van vrijwilligheid worden afgeweken.	CAO	VP	Niet van toepassing.

8 Bedrijfsspecifieke bepalingen

103 PAUZE					
Art.	Onderwerp	Norm/bepaling CAO en/of ATW	Status	Uitzondering per functiegroep of bedrijfsonderdeel	
1	Pauze per dienst	<p>Arbeidstijd > 5½ uur: pauze van ten minste 30 minuten, die kan worden gesplitst in pauzes van elk ten minste 15 minuten.</p> <p>Arbeidstijd > 10 uur: pauze van ten minste 45 minuten, die kan worden gesplitst in pauzes van elk ten minste 15 minuten.</p> <p>Pauze behoort niet tot de arbeidstijd en wordt in eigen tijd genoten.</p>	ATW	RP	Op basis van artikel 4.6.1 van het Arbeidstijdenbesluit spreken partijen af dat voor het rijdend personeel geen pauze, zoals omschreven in de Arbeidstijdenwet, gegarandeerd kan worden.
				INT	Wel wordt een werkonderbreking, standplaatsafhankelijk van 32 tot 40 minuten, gepland. Deze wordt qua ligging en duur niet gegarandeerd en is geen arbeidstijd, maar wordt wel doorbetaald.
			CAO	SP	Pauze wordt doorbetaald. Werknemer die een doorbetaalde pauze geniet, dient beschikbaar te zijn om opgedragen werkzaamheden te verrichten.
				S&V	
				PEW	
				PLP	Werknemer in dienst vóór 01-10-1997: doorbetaalde pauze.
SP					
PEW					
PLP	Bij eenmenswerkplekken o.b.v. artikel 4.6.1 van het Arbeidstijdenbesluit geen gegarandeerde pauze zoals omschreven in ATW.				
SP					
PEW					
NT	Op basis van artikel 4.6.1 van het Arbeidstijdenbesluit spreken partijen af dat voor procescoördinerende functies die continue bezetting vragen geldt dat in geval van eenmensbezetting zonder mogelijkheid van tijdelijke waarneming geen pauze, zoals omschreven in de Arbeidstijdenwet, gegarandeerd kan worden. Wel wordt een werkonderbreking van 30 minuten gepland. Deze wordt qua ligging en duur niet gegarandeerd en is geen arbeidstijd, maar wordt wel doorbetaald.				

8 Bedrijfsspecifieke bepalingen

103 PAUZE				
Art.	Onderwerp	Norm/bepaling CAO en/of ATW	Status	Uitzondering per functiegroep of bedrijfsonderdeel
				<p>INT</p> <p>Voor machinisten:</p> <ul style="list-style-type: none"> - indien werknemer meer dan 6 uur arbeid per dienst verricht, wordt zijn arbeid onderbroken door een pauze van tenminste 32 minuten; - indien werknemer meer dan 8 uur arbeid per dienst verricht, wordt zijn arbeid onderbroken door tenminste 45 minuten. <p>Voor Thalys: splitsing van de werkonderbreking in 2 x 15 minuten is mogelijk.</p>
				<p>NSO</p> <p>Pauze wordt doorbetaald indien in opdracht van werkgever wordt doorgewerkt.</p>
				<p>RC</p> <p>De pauze wordt zoveel als mogelijk met de eventueel noodzakelijke collegiale aflos als gevolg van Arbobesluit "Werken aan Beeldschermen" gecombineerd.</p>

104 BEREIKBAARHEIDSDIENST					
Art.	Onderwerp	Norm/bepaling CAO en/of ATW	Status	Uitzondering per functiegroep of bedrijfsonderdeel	
1	Algemeen	Een bereikbaarheidsdienst is een periode tussen twee elkaar opvolgende diensten, waarin werknemer geen arbeid verricht maar wel verplicht is om bereikbaar te zijn. Een oproep tijdens een bereikbaarheidsdienst wordt niet aangemerkt als dienst. De arbeidstijd begint op het moment van oproep.	ATW		
2	Periode zonder bereikbaarheidsdienst	Per 28 x 24 uur 14 perioden van minimaal 24 uur, en tweemaal 48 uur geen arbeid.	ATW		
3	Bereikbaarheidsdienst voor en na een nachtdienst	11 uur voor en 14 uur na een nachtdienst niet toegestaan.	ATW		
4	Maximumarbeidstijd per 24 uur	13 uur	ATW		
5	Maximumarbeidstijd per week	60 uur	ATW		
6	Minimumarbeidstijd bij oproep tijdens bereikbaarheidsdienst	½ uur	ATW		

105 WERKTijdVERKORTING OUDERE WERKNEMER (OW) ¹					
Art.	Onderwerp	Norm/bepaling CAO en/of ATW	Status	Uitzondering per functiegroep of bedrijfsonderdeel	
1	Regeling werktijdverkorting oudere werknemer	<p>1. Werknemer kan, met ingang van de kalenderweek waarin hij 59 jaar wordt, verzoeken om een werktijdverkorting per gewerkte dag.</p> <p>2. Deze werktijdverkorting bedraagt maximaal 30 minuten per dag. Bij niet volgebouwde roosters kan dit maximum lager zijn.</p> <p>De werktijdverkorting wordt als verleend beschouwd bij afwezigheid wegens: verlof, ziekte, arbeidsongeschiktheid, feestdag (F), compensatiefeestdag (CF) of kwartaaldag (K).</p> <p>3. Werknemer kan kiezen tussen:</p> <ul style="list-style-type: none"> - een dagelijkse verkorting van de werktijd (als dit in het werkpatroon past); - opsparen van de werktijdverkorting tot een hele of een halve vrije dienst of dag. <p>4. Bij cursus, OR-activiteit e.d. bepaalt de feitelijke duur hiervan of de werktijdverkorting is verleend.</p> <p>5. In alle andere gevallen van afwezigheid blijft de aanspraak bestaan.</p> <p>6. Voor werknemer met een dienstverband van minder dan 36 uur wordt deze regeling toegepast naar rato van de omvang van zijn dienstverband.</p>	CAO	NT	58 jaar en maximaal 1 uur per dag.
			STN T&S	58 jaar en maximaal ½ uur per dag.	
			NSO	Werknemer van 57 jaar of ouder heeft het recht om gemiddeld 4 dagen per week te gaan werken. Werknemer kan, m.i.v. de kalenderweek waarin hij 57 jaar wordt, 80 uren extra vrije tijd kopen om een minder belastend rooster te creëren. 50% van de te kopen uren komt voor rekening van werkgever. Werknemer kan deze extra uren in combinatie met gewoon verlof gebruiken om een 4-daagse werkweek te realiseren. In overleg met werknemer bepaalt werkgever het arbeidspatroon. Het patroon moet leiden tot het verminderen van de werkdruk.	

106 FEESTDAGENREGELING				
Art.	Onderwerp	Norm/bepaling CAO en/of ATW	Status	Uitzondering per functiegroep of bedrijfsonderdeel
1	Algemeen	<p>Als erkende feestdag (F) worden aangemerkt: Paasmaandag, Hemelvaartsdag, Pinkstermaandag, alsmede- tenzij deze op zaterdag en zondag vallen- Nieuwjaarsdag, Koninginnedag, 5 mei (mits het een lustrumjaar is), Eerste en Tweede Kerstdag.</p> <p>Op verzoek van werknemer kunnen maximaal 3 christelijke feestdagen worden geruild voor 3 niet-christelijke feestdagen. Het verzoek kan alleen worden geweigerd indien in het bedrijfsproces niet op christelijke feestdagen wordt gewerkt dan wel indien het aantal ingediende verzoeken om te ruilen het aantal gestelde diensten op christelijke feestdagen overtreft.</p> <p>Werknemer die niet (volledig) gebruik kan maken van bovenstaande ruilmogelijkheid heeft in een kalenderjaar recht op maximaal 3 niet-christelijke religieuze feestdagen te worden vrijgemaakt van dienst, tegen inlevering vrijetijdsaanpakken. Werknemer dient dit verzoek uiterlijk 1 januari van het betreffende kalenderjaar kenbaar te maken.</p> <p>Indien het dienstbelang dit toelaat heeft werknemer op erkende feestdagen vrij met behoud salaris.</p> <p>Voor een deeltijder geldt het recht op doorbetaalde feestdagen in een jaar naar rato.</p>	CAO	
2	Norm	<p>De norm bedraagt:</p> <ul style="list-style-type: none"> • aansluitend aan een dienst ten minste onafgebroken 30 uur; • niet aansluitend aan een dienst ten minste onafgebroken 24 uur. 		

106 FEESTDAGENREGELING					
Art.	Onderwerp	Norm/bepaling CAO en/of ATW	Status	Uitzondering per functiegroep of bedrijfsonderdeel	
3	Recht op CF	<p>Werknemer die op een F een dienst heeft verricht, heeft recht op een vervangende vrije dag (CF). Hetzelfde recht ontstaat eveneens wanneer een F volgens basisrooster op een R, CO, RO, of WTV dag valt.</p> <p>Als werknemer met een contractuele arbeidsduur van minder dan 36 uur een dienst verricht op een F terwijl zijn dienstrooster een streepjesdag aangeeft, bestaat geen aanspraak op een CF. De op die dag gewerkte uren tellen mee als meergewerkte uren.</p> <p>Werknemers met een contractuele arbeidsduur van minder dan 36 uur die als losse reserve is ingedeeld heeft wel aanspraak op een CF wanneer hij dienst doet op een F.</p> <p>Bij einde dienstverband worden openstaande CF-aanspraken uitbetaald.</p>		NT	Werknemer die werk verricht op een erkende feestdag heeft recht op een vervangende vrije dag. Hetzelfde recht ontstaat eveneens wanneer een F volgens basisrooster op een R, CO, RO, VD of WTV dag valt.
4	Verlening F en CF	<p>Een F wordt als verleend beschouwd:</p> <ul style="list-style-type: none"> • Bij bereikbaarheid wanneer niet daadwerkelijk op de F een dienst is verricht; • Bij afwezigheid wegens ziekte, ook indien er een R, WTV, RO of CO op ligt. <p>Werkgever verleent CF in overleg met werknemer in het kalenderjaar waarin het recht op CF is ontstaan. Werknemer dient CF uiterlijk 31 oktober aan te vragen. Werkgever kan bij niet aanvragen en/of niet verlenen in dat jaar, CF in januari aanwijzen.</p> <p>Aanspraken op CF in verband met de kerstdagen worden in het daaropvolgende jaar verleend.</p> <p>Op 1 juni en 1 december kan werkgever, in verband met de bedrijfsvoering, restanten van CF uitbetalen.</p>			

107 ZWANGERE WERKNEMER				
Art.	Onderwerp	Norm/bepaling CAO en/of ATW	Status	Uitzondering per functiegroep of bedrijfsonderdeel
	Aanvullende bepalingen	<p>In aanvulling op artt. 97 e.v. geldt dat de zwangere werknemer:</p> <ul style="list-style-type: none"> • wordt vrijgesteld van overwerk; • geen dienst vóór 07.00 uur of na 21.00 uur verricht; • niet meer dan 5 dagen aaneengesloten diensten verricht; • afhankelijk van werkzaamheden en het stadium van zwangerschap extra rustpauzes geniet of korter werkt. 	CAO	

8 Bedrijfsspecifieke bepalingen

107a OPLEIDINGEN				
Art.	Onderwerp	Norm/bepaling CAO en/of ATW	Status	Uitzondering per functiegroep of bedrijfsonderdeel
1	Algemeen	<p>Er wordt onderscheid gemaakt tussen twee soorten opleidingen:</p> <p>a. Opleidingen en leeractiviteiten die nodig zijn om de huidige functie op een goede manier te vervullen, worden betaald door werkgever. De benodigde tijd voor het volgen van lessen en het doen van examens wordt beschouwd als arbeidstijd wanneer deze vallen tijdens kantoortijd. Indien een werknemer op een dag aan het volgen van lessen en/of het doen van lessen en het vervoer naar en van de plaats waar de lessen worden gevolgd resp. het examen wordt afgenomen, in totaal meer dan 10 uur besteedt, krijgt hij op verzoek de meerdere uren tegen uurloon uitbetaald. Deze uren tellen niet mee voor het weektotaal.</p> <p>b. De opleidingen bedoeld om een individuele carrière te bevorderen of de inzetbaarheid binnen of buiten het concern te bevorderen wordt in beginsel betaald door werkgever. De opleiding wordt in beginsel in eigen tijd gevolgd. Bij langdurige of kostbare opleidingen kan een bijdrage in geld worden verlangd van werknemer. Dit wordt schriftelijk vastgelegd tussen werkgever en werknemer voordat met de opleiding begonnen wordt.</p>	NSR INT	<p>In het geval werknemer een verplichte, landelijk gecentraliseerde opleiding in Amersfoort volgt, worden de uren die werknemer op een dag moet besteden, gemeten tussen vertrek en aankomst op de standplaats. Er wordt maximaal 9 uur als arbeidstijd gerekend, waarbij de arbeidstijd aanvangt bij start van de herinstructie.</p> <p>Indien werknemer op een dag meer dan negen uur besteedt, gemeten tussen vertrek en aankomst op de standplaats, worden de meerdere uren daarboven tegen uurloon uitbetaald.</p> <p>Deze regeling gaat in per 1 april 2011.</p>
			NT	<p>In afwijking van de algemene regeling uit lid 1 sub a geldt het volgende: bij algemene en erkende opleidingen die tot marktwaardevergroting leiden van werknemer wordt een investering van werknemer gevraagd in de vorm van tijd. Richtlijn is dat de noodzakelijke totale tijdsbesteding aan het geheel van opleidingen e.d. voor de helft in bedrijfstijd en voor de helft in eigen tijd plaatsvindt. Bij aanvang van een opleidingstraject maken leidinggevende en werknemer hierover afspraken.</p> <p>Bedrijfsspecifieke opleidingen vinden in bedrijfstijd plaats.</p>
2	Terugbetalingsregeling	<p>Voor de opleidingen als bedoeld in lid 1 sub b geldt dat werknemer de kosten van een opleiding terugbetaalt indien sprake is van:</p> <ul style="list-style-type: none"> - onvoldoende vorderingen binnen de gestelde tijd; - stoppen met de studie; - verlaten van het bedrijf binnen 36 maanden na afronding van de opleiding: voor iedere maand tot de 36 maanden verstreken zouden zijn, moet 1/36 deel worden terugbetaald. 		

108 ALGEMENE BEPALINGEN

Onderwerp

1. In dit schema zijn de vergoedingen opgenomen die gekoppeld zijn aan de arbeids- en rusttijden.
2. Werknemer heeft geen aanspraak op deze vergoedingen indien:
 - hij werkzaam is in het buitenland;
 - hij thuis werkzaamheden verricht;
 - hij deelneemt aan activiteiten van de bedrijfshulpverlening;
 - in onderling overleg in een bedrijfs onderdeel is afgesproken te werken op andere uren;
 - de aanspraak op een vergoeding het gevolg is van het onderling ruilen van diensten;
 - de aanspraak op een vergoeding het rechtstreeks gevolg is van werken op een ander tijdstip op verzoek van werknemer.
3. Per bepaling worden eerst de algemene regels vermeld; deze worden gevolgd door (aanvullende) afspraken die gelden voor specifieke groepen werknemers.
4. Als werknemer met terugwerkende kracht wordt bevorderd waardoor zijn aanspraken op vergoedingen komen te vervallen, dan worden deze niet met terugwerkende kracht verrekend.
5. De vergoedingen volgen de ontwikkeling van de CAO-lonen, tenzij anders aangegeven.
6. Werkgever bepaalt of werknemer in salarisgroep 61-63 in aanmerking komt voor de vergoedingen in dit schema.

8 Bedrijfsspecifieke bepalingen

109 FINANCIËLE COMPENSATIE ONREGELMATIGHEID																																																																																							
Art.	Onderwerp	CAO	Uitzondering per functiegroep of bedrijfsonderdeel																																																																																				
1	Algemeen	Werknemer die op onregelmatige tijden werkt ontvangt daarvoor een vergoeding.	NSO	1. Als in opdracht van werkgever wordt afgeweken van het geldende rooster, wordt een vergoeding gegeven per dagdeel. 2. Onder dagdeel wordt verstaan: <ul style="list-style-type: none"> • een ochtend als daarin de periode 9.00 – 12.00 uur valt; • een middag als daarin de periode 13.00 – 16.00 valt; • een avond als daarin de periode 18.00 – 20.00 valt. 																																																																																			
			VP	Niet van toepassing.																																																																																			
2	Hoogte vergoeding per uur	Per 1 november 2010	NSO	Per 1 november 2010																																																																																			
		<table border="1"> <thead> <tr> <th>tijdstip</th> <th>ma</th> <th>di t/m do</th> <th>vr</th> <th>za</th> <th>zo/feestdag</th> </tr> </thead> <tbody> <tr> <td>00.00-06.00</td> <td>€ 7,60</td> <td>€ 7,60</td> <td>€ 7,60</td> <td>€ 7,60</td> <td>€ 8,29</td> </tr> <tr> <td>06.00-07.00</td> <td>€ 6,30</td> <td>€ 6,30</td> <td>€ 6,30</td> <td>€ 6,30</td> <td>€ 8,29</td> </tr> <tr> <td>07.00-07.30</td> <td>€ 6,30</td> <td>€ 3,13</td> <td>€ 3,13</td> <td>€ 6,30</td> <td>€ 8,29</td> </tr> <tr> <td>07.30-18.00</td> <td>-</td> <td>-</td> <td>-</td> <td>€ 6,30</td> <td>€ 8,29</td> </tr> <tr> <td>18.00-23.00</td> <td>€ 3,13</td> <td>€ 3,13</td> <td>€ 6,30</td> <td>€ 6,30</td> <td>€ 8,29</td> </tr> <tr> <td>23.00-24.00</td> <td>€ 7,60</td> <td>€ 7,60</td> <td>€ 7,60</td> <td>€ 7,60</td> <td>€ 8,29</td> </tr> </tbody> </table>	tijdstip	ma	di t/m do	vr	za	zo/feestdag	00.00-06.00	€ 7,60	€ 7,60	€ 7,60	€ 7,60	€ 8,29	06.00-07.00	€ 6,30	€ 6,30	€ 6,30	€ 6,30	€ 8,29	07.00-07.30	€ 6,30	€ 3,13	€ 3,13	€ 6,30	€ 8,29	07.30-18.00	-	-	-	€ 6,30	€ 8,29	18.00-23.00	€ 3,13	€ 3,13	€ 6,30	€ 6,30	€ 8,29	23.00-24.00	€ 7,60	€ 7,60	€ 7,60	€ 7,60	€ 8,29	<table border="1"> <thead> <tr> <th>tijdstip</th> <th>ma</th> <th>di t/m do</th> <th>vr</th> <th>za</th> <th>zo/feestdag</th> </tr> </thead> <tbody> <tr> <td>07.00-07.30</td> <td>€ 2,64</td> <td>€ 2,64</td> <td>€ 2,64</td> <td>€ 2,64</td> <td>€ 2,64</td> </tr> <tr> <td>7.30-9.00</td> <td>-</td> <td>-</td> <td>-</td> <td>€ 2,64</td> <td>€ 2,64</td> </tr> <tr> <td>09.00-12.00</td> <td>-</td> <td>-</td> <td>-</td> <td>€ 18,43</td> <td>€ 26,81</td> </tr> <tr> <td>13.00-1600</td> <td>-</td> <td>-</td> <td>-</td> <td>€ 18,43</td> <td>€ 26,81</td> </tr> <tr> <td>18.00-20.00</td> <td>€ 18,43</td> <td>€ 18,43</td> <td>€ 24,57</td> <td>€ 18,43</td> <td>€ 26,81</td> </tr> <tr> <td>20.00-23.30</td> <td>€ 2,64</td> <td>€ 2,64</td> <td>€ 2,64</td> <td>€ 2,64</td> <td>€ 2,64</td> </tr> </tbody> </table>	tijdstip	ma	di t/m do	vr	za	zo/feestdag	07.00-07.30	€ 2,64	€ 2,64	€ 2,64	€ 2,64	€ 2,64	7.30-9.00	-	-	-	€ 2,64	€ 2,64	09.00-12.00	-	-	-	€ 18,43	€ 26,81	13.00-1600	-	-	-	€ 18,43	€ 26,81	18.00-20.00	€ 18,43	€ 18,43	€ 24,57	€ 18,43	€ 26,81	20.00-23.30	€ 2,64	€ 2,64	€ 2,64	€ 2,64	€ 2,64
tijdstip	ma	di t/m do	vr	za	zo/feestdag																																																																																		
00.00-06.00	€ 7,60	€ 7,60	€ 7,60	€ 7,60	€ 8,29																																																																																		
06.00-07.00	€ 6,30	€ 6,30	€ 6,30	€ 6,30	€ 8,29																																																																																		
07.00-07.30	€ 6,30	€ 3,13	€ 3,13	€ 6,30	€ 8,29																																																																																		
07.30-18.00	-	-	-	€ 6,30	€ 8,29																																																																																		
18.00-23.00	€ 3,13	€ 3,13	€ 6,30	€ 6,30	€ 8,29																																																																																		
23.00-24.00	€ 7,60	€ 7,60	€ 7,60	€ 7,60	€ 8,29																																																																																		
tijdstip	ma	di t/m do	vr	za	zo/feestdag																																																																																		
07.00-07.30	€ 2,64	€ 2,64	€ 2,64	€ 2,64	€ 2,64																																																																																		
7.30-9.00	-	-	-	€ 2,64	€ 2,64																																																																																		
09.00-12.00	-	-	-	€ 18,43	€ 26,81																																																																																		
13.00-1600	-	-	-	€ 18,43	€ 26,81																																																																																		
18.00-20.00	€ 18,43	€ 18,43	€ 24,57	€ 18,43	€ 26,81																																																																																		
20.00-23.30	€ 2,64	€ 2,64	€ 2,64	€ 2,64	€ 2,64																																																																																		
		Per 1 januari 2012		Per 1 januari 2012																																																																																			
		<table border="1"> <thead> <tr> <th>tijdstip</th> <th>ma</th> <th>di t/m do</th> <th>vr</th> <th>za</th> <th>zo/feestdag</th> </tr> </thead> <tbody> <tr> <td>00.00-06.00</td> <td>€ 7,71</td> <td>€ 7,71</td> <td>€ 7,71</td> <td>€ 7,71</td> <td>€ 8,42</td> </tr> <tr> <td>06.00-07.00</td> <td>€ 6,39</td> <td>€ 6,39</td> <td>€ 6,39</td> <td>€ 6,39</td> <td>€ 8,42</td> </tr> <tr> <td>07.00-07.30</td> <td>€ 6,39</td> <td>€ 3,18</td> <td>€ 3,18</td> <td>€ 6,39</td> <td>€ 8,42</td> </tr> <tr> <td>07.30-18.00</td> <td>-</td> <td>-</td> <td>-</td> <td>€ 6,39</td> <td>€ 8,42</td> </tr> <tr> <td>18.00-23.00</td> <td>€ 3,18</td> <td>€ 3,18</td> <td>€ 6,39</td> <td>€ 6,39</td> <td>€ 8,42</td> </tr> <tr> <td>23.00-24.00</td> <td>€ 7,71</td> <td>€ 7,71</td> <td>€ 7,71</td> <td>€ 7,71</td> <td>€ 8,42</td> </tr> </tbody> </table>	tijdstip	ma	di t/m do	vr	za	zo/feestdag	00.00-06.00	€ 7,71	€ 7,71	€ 7,71	€ 7,71	€ 8,42	06.00-07.00	€ 6,39	€ 6,39	€ 6,39	€ 6,39	€ 8,42	07.00-07.30	€ 6,39	€ 3,18	€ 3,18	€ 6,39	€ 8,42	07.30-18.00	-	-	-	€ 6,39	€ 8,42	18.00-23.00	€ 3,18	€ 3,18	€ 6,39	€ 6,39	€ 8,42	23.00-24.00	€ 7,71	€ 7,71	€ 7,71	€ 7,71	€ 8,42	<table border="1"> <thead> <tr> <th>tijdstip</th> <th>ma</th> <th>di t/m do</th> <th>vr</th> <th>za</th> <th>zo/feestdag</th> </tr> </thead> <tbody> <tr> <td>07.00-07.30</td> <td>€ 2,68</td> <td>€ 2,68</td> <td>€ 2,68</td> <td>€ 2,68</td> <td>€ 2,68</td> </tr> <tr> <td>07.30-09.00</td> <td>-</td> <td>-</td> <td>-</td> <td>€ 2,68</td> <td>€ 2,68</td> </tr> <tr> <td>09.00-12.00</td> <td>-</td> <td>-</td> <td>-</td> <td>€ 18,70</td> <td>€ 27,21</td> </tr> <tr> <td>13.00-1600</td> <td>-</td> <td>-</td> <td>-</td> <td>€ 18,70</td> <td>€ 27,21</td> </tr> <tr> <td>18.00-20.00</td> <td>€ 18,70</td> <td>€ 18,70</td> <td>€ 24,94</td> <td>€ 18,70</td> <td>€ 27,21</td> </tr> <tr> <td>20.00-23.30</td> <td>€ 2,68</td> <td>€ 2,68</td> <td>€ 2,68</td> <td>€ 2,68</td> <td>€ 2,68</td> </tr> </tbody> </table>	tijdstip	ma	di t/m do	vr	za	zo/feestdag	07.00-07.30	€ 2,68	€ 2,68	€ 2,68	€ 2,68	€ 2,68	07.30-09.00	-	-	-	€ 2,68	€ 2,68	09.00-12.00	-	-	-	€ 18,70	€ 27,21	13.00-1600	-	-	-	€ 18,70	€ 27,21	18.00-20.00	€ 18,70	€ 18,70	€ 24,94	€ 18,70	€ 27,21	20.00-23.30	€ 2,68	€ 2,68	€ 2,68	€ 2,68	€ 2,68
tijdstip	ma	di t/m do	vr	za	zo/feestdag																																																																																		
00.00-06.00	€ 7,71	€ 7,71	€ 7,71	€ 7,71	€ 8,42																																																																																		
06.00-07.00	€ 6,39	€ 6,39	€ 6,39	€ 6,39	€ 8,42																																																																																		
07.00-07.30	€ 6,39	€ 3,18	€ 3,18	€ 6,39	€ 8,42																																																																																		
07.30-18.00	-	-	-	€ 6,39	€ 8,42																																																																																		
18.00-23.00	€ 3,18	€ 3,18	€ 6,39	€ 6,39	€ 8,42																																																																																		
23.00-24.00	€ 7,71	€ 7,71	€ 7,71	€ 7,71	€ 8,42																																																																																		
tijdstip	ma	di t/m do	vr	za	zo/feestdag																																																																																		
07.00-07.30	€ 2,68	€ 2,68	€ 2,68	€ 2,68	€ 2,68																																																																																		
07.30-09.00	-	-	-	€ 2,68	€ 2,68																																																																																		
09.00-12.00	-	-	-	€ 18,70	€ 27,21																																																																																		
13.00-1600	-	-	-	€ 18,70	€ 27,21																																																																																		
18.00-20.00	€ 18,70	€ 18,70	€ 24,94	€ 18,70	€ 27,21																																																																																		
20.00-23.30	€ 2,68	€ 2,68	€ 2,68	€ 2,68	€ 2,68																																																																																		

109 FINANCIËLE COMPENSATIE ONREGELMATIGHEID								
Art.	Onderwerp	CAO				Uitzondering per functiegroep of bedrijfsonderdeel		
2	Hoogte vergoeding per uur	Per 1 januari 2013				Per 1 januari 2013		
		tijdstip	ma	di t/m do	vr		za	zo/feestdag
		00.00-06.00	€ 7,75	€ 7,75	€ 7,75		€ 7,75	€ 8,46
		06.00-07.00	€ 6,43	€ 6,43	€ 6,43		€ 6,43	€ 8,46
		07.00-07.30	€ 6,43	€ 3,19	€ 3,19		€ 6,43	€ 8,46
		07.30-18.00	-	-	-		€ 6,43	€ 8,46
		18.00-23.00	€ 3,19	€ 3,19	€ 6,43		€ 6,43	€ 8,46
		23.00-24.00	€ 7,75	€ 7,75	€ 7,75		€ 7,75	€ 8,46
		tijdstip	ma	di t/m do	vr		za	zo/feestdag
		07.00-07.30	€ 2,70	€ 2,70	€ 2,70		€ 2,70	€ 2,70
7.30-9.00	-	-	-	€ 2,70	€ 2,70			
09.00-12.00	-	-	-	€ 18,80	€ 27,35			
13.00-16.00	-	-	-	€ 18,80	€ 27,35			
18.00-20.00	€ 18,80	€ 18,80	€ 25,06	€ 18,80	€ 27,35			
20.00-23.30	€ 2,70	€ 2,70	€ 2,70	€ 2,70	€ 2,70			
NT								
Werknemer die werkt in een rooster waarin het aantal harde nachtdiensten ten minste 25% van het totaal aantal diensten bedraagt, ontvangt de volgende vergoeding.								
Per 1 november 2010								
tijdstip	ma	di t/m do	vr	za	zo/feestdag			
00.00-06.00	€ 9,56	€ 9,56	€ 9,56	€ 9,56	€ 10,43			
06.00-07.30	€ 7,85	€ 3,13	€ 3,13	€ 7,85	€ 10,43			
07.30-18.00	-	-	-	€ 7,85	€ 10,43			
18.00-23.00	€ 3,13	€ 3,13	€ 7,85	€ 7,85	€ 10,43			
23.00-24.00	€ 9,56	€ 9,56	€ 9,56	€ 9,56	€ 10,43			
Per 1 januari 2012								
tijdstip	ma	di t/m do	vr	za	zo/feestdag			
00.00-06.00	€ 9,70	€ 9,70	€ 9,70	€ 9,70	€ 10,58			
06.00-07.30	€ 7,97	€ 3,18	€ 3,18	€ 7,97	€ 10,58			
07.30-18.00	-	-	-	€ 7,97	€ 10,58			
18.00-23.00	€ 3,18	€ 3,18	€ 7,97	€ 7,97	€ 10,58			
23.00-24.00	€ 9,70	€ 9,70	€ 9,70	€ 9,70	€ 10,58			

109 FINANCIËLE COMPENSATIE ONREGELMATIGHEID																																									
Art.	Onderwerp	CAO	Uitzondering per functiegroep of bedrijfsonderdeel																																						
2	Hoogte vergoeding per uur		NT	Per 1 januari 2013																																					
				<table border="1"> <thead> <tr> <th>tijdstip</th> <th>ma</th> <th>di t/m do</th> <th>vr</th> <th>za</th> <th>zo/feestdag</th> </tr> </thead> <tbody> <tr> <td>00.00-06.00</td> <td>€ 9,75</td> <td>€ 9,75</td> <td>€ 9,75</td> <td>€ 9,75</td> <td>€ 10,64</td> </tr> <tr> <td>06.00-07.30</td> <td>€ 8,01</td> <td>€ 3,19</td> <td>€ 3,19</td> <td>€ 8,01</td> <td>€ 10,64</td> </tr> <tr> <td>07.30-18.00</td> <td>-</td> <td>-</td> <td>-</td> <td>€ 8,01</td> <td>€ 10,64</td> </tr> <tr> <td>18.00-23.00</td> <td>€ 3,19</td> <td>€ 3,19</td> <td>€ 8,01</td> <td>€ 8,01</td> <td>€ 10,64</td> </tr> <tr> <td>23.00-24.00</td> <td>€ 9,75</td> <td>€ 9,75</td> <td>€ 9,75</td> <td>€ 9,75</td> <td>€ 10,64</td> </tr> </tbody> </table>	tijdstip	ma	di t/m do	vr	za	zo/feestdag	00.00-06.00	€ 9,75	€ 9,75	€ 9,75	€ 9,75	€ 10,64	06.00-07.30	€ 8,01	€ 3,19	€ 3,19	€ 8,01	€ 10,64	07.30-18.00	-	-	-	€ 8,01	€ 10,64	18.00-23.00	€ 3,19	€ 3,19	€ 8,01	€ 8,01	€ 10,64	23.00-24.00	€ 9,75	€ 9,75	€ 9,75	€ 9,75	€ 10,64	
tijdstip	ma	di t/m do	vr	za	zo/feestdag																																				
00.00-06.00	€ 9,75	€ 9,75	€ 9,75	€ 9,75	€ 10,64																																				
06.00-07.30	€ 8,01	€ 3,19	€ 3,19	€ 8,01	€ 10,64																																				
07.30-18.00	-	-	-	€ 8,01	€ 10,64																																				
18.00-23.00	€ 3,19	€ 3,19	€ 8,01	€ 8,01	€ 10,64																																				
23.00-24.00	€ 9,75	€ 9,75	€ 9,75	€ 9,75	€ 10,64																																				
3	Hoogte vergoeding per uur voor werken op een dag voorafgaand of volgend op een feestdag (niet zijnde 5 Mei)	<p>1. Werknemer ontvangt een vergoeding van € 6,30 (per 1 november 2010; € 6,39 per 1 januari 2012; € 6,43 per 1 januari 2013) voor:</p> <ul style="list-style-type: none"> • werken tussen 18:00 en 23:00 uur op een maandag, dinsdag, woensdag of donderdag voorafgaand aan een feestdag; • werken tussen 06:00 en 07:30 uur op een dinsdag, woensdag, donderdag of vrijdag volgend op een feestdag. <p>2. Valt een feestdag op een zaterdag, dan ontvangt werknemer voor werken op die zaterdag een vergoeding van € 7,60 (per 1 november 2010; € 7,71 per 1 januari 2012; € 7,75 per 1 januari 2013).</p>																																							
4	Rouleringstoeslag	Als werknemer recht heeft op een vergoeding voor onregelmatig werken, dan ontvangt werknemer voor die dienst ook een rouleringstoeslag van € 1,27 (maximaal 2 keer per kalenderdag). Dit is een gefixeerd bedrag.	RP SP S&V T&S PLP	Werknemer ontvangt een vergoeding voor dubbele onregelmatigheid door uitbetaling van een toeslag van 35% op de rouleringstoeslag.																																					

110 COMPENSATIE ONREGELMATIGHEID (CO) IN TIJD				
Art.	Onderwerp	CAO	Uitzondering per functiegroep of bedrijfsonderdeel	
1	Algemeen	<p>Werknemer die een contract heeft van gemiddeld 18 uur per week of meer, ontvangt een compensatie in tijd voor werken op een zaterdag, zondag of feestdag (niet zijnde 5 mei) en voor werken op overige dagen vóór 07.30 uur of na 18.00 uur. Op de berekende tijdcompensatie worden de eventuele minuren in mindering gebracht.</p> <p>De norm van de CO dag bedraagt:</p> <ul style="list-style-type: none"> • aansluitend aan een dienst ten minste onafgebroken 30 uur; • niet aansluitend aan een dienst ten minste onafgebroken 24 uur. 	RP	CO wordt uitbetaald in geld; per 8 uur CO geldt daarvoor een tarief van € 175,00. Werknemer kan jaarlijks via het Keuzeplan ervoor kiezen om CO in tijd te genieten (zie hoofdstuk 12, bijlage 3, artikel 3). ¹
			INT SP S&V	
			VP	Niet van toepassing.
2	Hoogte	<ul style="list-style-type: none"> • Compensatie in tijd per gewerkt uur: <ul style="list-style-type: none"> t/m 49 jaar: 4 minuten 50 t/m 55 jaar: 6 minuten vanaf 56 jaar: 8 minuten • De hogere compensatie wordt voor de eerste maal toegekend met ingang van de afrekenperiode waarin werknemer 50 of 56 jaar wordt. 		
3	Berekening	Voor de berekening van de compensatie worden de onregelmatige uren/minuten per week bij elkaar opgeteld, waarbij de eerste 5 uren niet meetellen. Dit totaal wordt vermenigvuldigd met 4, 6 of 8 minuten. Op die berekende compensatie wordt daarna in mindering gebracht het aantal uren/minuten dat het rooster van werknemer in de rouleringsperiode of het vastgestelde tijdvak minder is dan 35,3 uur gemiddeld per week (de zogenaamde minuren). Dit laatste alleen voor zover deze tijd niet al in mindering is gebracht bij het vaststellen van eventuele overuren in de weken van de desbetreffende afrekenperiode.		
4	Verlenen van compensatie in tijd	De CO wordt zoveel mogelijk in het rooster vastgelegd, wanneer de aanspraken naar verwachting 1 hele CO-dag per 16 weken zijn. De CO-dag kan samenvallen met een reserve-/beschikbare dag of met een dienst, die zoveel mogelijk een omvang van 8 uur benadert. Van de CO-aanspraken wordt het aantal uren volgens het basisrooster afgeboekt. Als de aanspraken naar verwachting minder zijn dan 1 dag per rouleringsperiode, dan hoeven de CO-dagen niet in het rooster te worden vastgelegd. Werkgever verleent de CO dan uiterlijk in de kalendermaand nadat bekend is geworden dat ten minste 8 uur aan CO-aanspraken zijn opgebouwd. Voor het verlenen van CO over gedeelten van diensten is instemming van de medezeggenschap vereist.		

111 VERPLICHT BEREIKBAAR IN VRIJE TIJD				
Art.	Onderwerp	CAO	Uitzondering per functiegroep of bedrijfsonderdeel	
1	Algemeen	<p>Werknemer die verplicht bereikbaar moet zijn in zijn vrije tijd, ontvangt daarvoor een vergoeding.</p> <p>Werknemer ontvangt een hogere vergoeding op een R, RT, CO, VD of WTV.</p> <p>Werknemer ontvangt deze vergoeding alleen op een F, CF, OT of andere vrije dag, als hij bereikbaar moet zijn tijdens de uren die hij normaal gewerkt zou hebben.</p> <p>Werknemers die een bereikbaarheidsdienst delen ontvangen gezamenlijk de vergoeding voor één dienst.</p>		
2	Hoogte	<p>De hoogte van de vergoeding wordt afgeleid van de Donderdagse Weekindeling en bedraagt:</p> <ul style="list-style-type: none"> • € 15,30 (per 1 november 2010; € 15,53 per 1 januari 2012; € 15,61 per 1 januari 2013). • De vergoeding op een R, RT, CO, WTV resp F, CF OT of andere vrije dag (mits voldaan aan hiervoor geldende voorwaarde) bedraagt € 30,64 per 1 november 2010 (per 1 januari 2012: € 31,10; per 1 januari 2013 € 31,26). 	NT	<p>1. De hoogte van de vergoeding wordt afgeleid van de weekplanning en bedraagt:</p> <ul style="list-style-type: none"> • € 9,55 per 1 november 2010 (per 1 januari 2012 € 9,69; per 1 januari 2013 € 9,74) • De vergoeding op een R, RT, CO, VD, WTV resp F, CF OT of andere vrije dag (mits voldaan aan hiervoor geldende voorwaarde) bedraagt € 19,10 per 1 november 2010 (per 1 januari 2012: € 19,38; per 1 januari 2013 € 19,48). <p>2. De deeltijder ontvangt op de eerste 2 vrije dagen in een periode van 7 dagen aaneengesloten bereikbaarheid € 19,10 per 1 november 2010 (per 1 januari 2012: € 19,38; per 1 januari 2013: € 19,48).</p> <p>Op de overige dagen ontvangt de deeltijder € 9,55 per 1 november 2010 (per 1 januari 2012 € 9,69; per 1 januari 2013: € 9,74).</p>

112 OPROEP				
Art.	Onderwerp	CAO	Uitzondering per functiegroep of bedrijfsonderdeel	
1	Algemeen	Werknemer die na een oproep in dienst moet komen of zijn lopende dienst moet afbreken, ontvangt een vergoeding.	NT	Werknemer die na een oproep onmiddellijk en minstens 2 uur eerder in dienst moet komen of zijn lopende dienst moet afbreken i.v.m. de verplichte voorrust, ontvangt een vergoeding.
2	Hoogte	<p>Werknemer die na een oproep meer dan 2 uur eerder dan de laatst voorgeschreven dienst in dienst moet komen ontvangt:</p> <ul style="list-style-type: none"> • Voor het in dienst komen tijdens de dagelijkse rusttijd: <ol style="list-style-type: none"> 1. Als geen sprake is van bereikbaarheidsdienst: € 8,94 (per 1 november 2010; per 1 januari 2012: € 9,08; per 1 januari 2013 € 9,12). 2. Tijdens een bereikbaarheidsdienst: € 26,80 (per 1 november 2010; per 1 januari 2012: € 27,20; per 1 januari 2013 € 27,34). • Voor het in dienst komen tijdens R, RT, F, CF, VL, CO, VD, RO, WTV, streepjesdag of een andere vrije dag: <ol style="list-style-type: none"> 1. Als geen sprake is van bereikbaarheidsdienst: € 17,88 (per 1 november 2010; per 1 januari 2012: € 18,15; per 1 januari 2013: € 18,24).. 2. Als wel sprake is van bereikbaarheidsdienst: € 53,62 (per 1 november 2010; per 1 januari 2012: € 54,43; per 1 januari 2013: € 54,70). <p>Bij een oproep tijdens F, CF, VL, OT of andere vrije dag ontvangt werknemer uitsluitend een van bovengenoemde vergoedingen als werknemer in dienst moet komen tijdens de uren van de dienst waarvan hij is vrijgemaakt. Is werknemer reserve of niet-roostergebonden, dan ontvangt hij een van bovengenoemde vergoedingen indien het betreft de uren tussen 08.00 en 16.30 uur.</p> <p>Werknemer ontvangt deze vergoeding niet als er tussen het einde van de laatste dienst en het begin van de oproepdienst 2 uur of minder ligt. Deze diensten worden samengevoegd tot één dienst.</p> <p>Als werknemer een lopende dienst afbreekt vanwege een dienstwijziging in verband met de verplichte voorrust, ontvangt werknemer:</p> <ul style="list-style-type: none"> • Als de extra dienst geheel of gedeeltelijk ligt na het tijdstip waarop de dagelijkse rusttijd zou zijn ingaan € 8,94 (per 1 november 2010; per 1 januari 2012: € 9,08; per 1 januari 2013: € 9,12). • Als de extra dienst geheel of gedeeltelijk ligt na het tijdstip waarop een R, RT, CO, WTV, F of CF zou zijn ingegaan € 17,88 (per 1 november 2010; per 1 januari 2012: € 18,15; per 1 januari 2013: € 18,24). 		

8 Bedrijfsspecifieke bepalingen

112 OPROEP																			
Art.	Onderwerp	CAO	Uitzondering per functiegroep of bedrijfsonderdeel																
3	Thuis afhandelen oproep	Als werknemer tijdens een bereikbaarheidsdienst een oproep thuis afhandelt, ontvangt hij geen vergoeding.	<p>NT</p> <p>Als werknemer tijdens een bereikbaarheidsdienst een oproep thuis afhandelt, ontvangt hij de volgende vergoeding:</p> <table border="1"> <thead> <tr> <th>periode</th> <th>Vergoeding per oproep</th> </tr> </thead> <tbody> <tr> <td>06.00-23.00 uur</td> <td>€ 11,89 per 1 november 2010</td> </tr> <tr> <td>Ma t/m vr</td> <td>(per 1 januari 2012: € 12,07; per 1 januari 2013: € 12,13)</td> </tr> <tr> <td>Za/zo/feestdagen</td> <td>€ 23,78 per 1 november 2010 (per 1 januari 2012: € 24,13; per 1 januari 2013: € 24,25)</td> </tr> </tbody> </table> <p>Bij 2 of meer oproepen wordt de vergoeding 2 keer toegekend. Naast bovengenoemde vergoeding wordt de arbeidstijd vergoed met een minimum van 30 minuten.</p> <table border="1"> <thead> <tr> <th>periode</th> <th>Vergoeding per oproep</th> </tr> </thead> <tbody> <tr> <td>23.00-06.00 uur</td> <td>€ 23,78 per 1 november 2010;</td> </tr> <tr> <td>Ma t/m vr</td> <td>(per 1 januari 2010: € 24,13; per 1 januari 2013: € 24,25)</td> </tr> <tr> <td>Za/zo/feestdagen</td> <td>€ 23,78 per 1 november 2010 (per 1 januari 2012: € 24,13; per 1 januari 2013: € 24,25)</td> </tr> </tbody> </table> <p>Bij 2 of meer oproepen wordt de vergoeding 2 keer toegekend. Naast bovengenoemde vergoeding wordt de arbeidstijd vergoed met een minimum van 30 minuten.</p>	periode	Vergoeding per oproep	06.00-23.00 uur	€ 11,89 per 1 november 2010	Ma t/m vr	(per 1 januari 2012: € 12,07; per 1 januari 2013: € 12,13)	Za/zo/feestdagen	€ 23,78 per 1 november 2010 (per 1 januari 2012: € 24,13; per 1 januari 2013: € 24,25)	periode	Vergoeding per oproep	23.00-06.00 uur	€ 23,78 per 1 november 2010;	Ma t/m vr	(per 1 januari 2010: € 24,13; per 1 januari 2013: € 24,25)	Za/zo/feestdagen	€ 23,78 per 1 november 2010 (per 1 januari 2012: € 24,13; per 1 januari 2013: € 24,25)
			periode	Vergoeding per oproep															
06.00-23.00 uur	€ 11,89 per 1 november 2010																		
Ma t/m vr	(per 1 januari 2012: € 12,07; per 1 januari 2013: € 12,13)																		
Za/zo/feestdagen	€ 23,78 per 1 november 2010 (per 1 januari 2012: € 24,13; per 1 januari 2013: € 24,25)																		
periode	Vergoeding per oproep																		
23.00-06.00 uur	€ 23,78 per 1 november 2010;																		
Ma t/m vr	(per 1 januari 2010: € 24,13; per 1 januari 2013: € 24,25)																		
Za/zo/feestdagen	€ 23,78 per 1 november 2010 (per 1 januari 2012: € 24,13; per 1 januari 2013: € 24,25)																		
<p>NSR</p> <p>Als een medewerker een oproep thuis afhandelt en deze vraagt meer dan 30 minuten aaneengesloten tijdsbeslag dan ontvangt hij de volgende vergoeding:</p> <ul style="list-style-type: none"> • Tussen 06.00 uur en 23.00 uur, maandag tot en met vrijdag: € 11,89 per 1 november 2010 (per 1 januari 2012: € 12,07; per 1 januari 2013: € 12,13) • Tussen 06.00 uur en 23.00 uur, za/zon/feest: € 23,78 per 1 november 2010 (per 1 januari 2012: € 24,13; per 1 januari 2013: € 24,25) • Tussen 23.00 en 06.00 uur: € 23,78 per 1 november 2010 (per 1 januari 2012: € 24,13; per 1 januari 2013: € 24,25) <p>Deze vergoeding kan maximaal twee keer per bereikbaarheidsdienst worden toegekend. Onder dezelfde voorwaarden wordt de arbeidstijd gecompenseerd in tijd.</p>																			

8 Bedrijfsspecifieke bepalingen

113 MAALTIJDVERGOEDING				
Art.	Onderwerp	CAO	Uitzondering per functiegroep of bedrijfsonderdeel	
1	Algemeen	<p>Ambulante werknemer met een dienst langer dan 9.45 uur* of een dienst die de periode van 13.00 t/m 18.30 uur omvat** komt, onder voorwaarden, in aanmerking voor een maaltijdvergoeding.</p> <p>Stagiair en buitenlandse student komen voor deze vergoeding in aanmerking, mits is voldaan aan de voorwaarden onder lid 2 van dit artikel.</p> <p>* In dienst komen voor storing, ongeval e.d.: als tussen het eindtijdstip van de laatste dienst en het begintijdstip van de extra dienst 2 uur of minder ligt, worden beide diensten als 1 dienst beschouwd</p> <p>** Als diensttijd wordt meegerekend:</p> <ul style="list-style-type: none"> - aftrekbare pauze op standplaats van 30 minuten; - aftrekbare pauze buiten standplaats. 	INT	<ul style="list-style-type: none"> - ambulante werknemer met een dienst langer dan 9.45 uur*; - ambulante werknemer met een dienst die de periode van 13.00 t/m 18.30 uur omvat** ; - rijdend personeel met een dienst die aanvangt in het buitenland en waarbij de dienst eindigt na 19.00 uur op standplaats <p>komt, onder voorwaarden, in aanmerking voor een maaltijdvergoeding.</p> <p>Stagiair en buitenlandse student komen voor deze vergoeding in aanmerking, mits is voldaan aan de voorwaarden onder lid 2 van dit artikel.</p> <p>* In dienst komen voor storing, ongeval e.d.: als tussen het eindtijdstip van de laatste dienst en het begintijdstip van de extra dienst 2 uur of minder ligt, worden beide diensten als 1 dienst beschouwd</p> <p>** Als diensttijd wordt meegerekend:</p> <ul style="list-style-type: none"> - aftrekbare pauze op standplaats van 30 minuten; - aftrekbare pauze buiten standplaats <p>Bij overnachting van werknemer in het buitenland dan wel het gebruiken van de avondmaaltijd in het buitenland geldt een andere vergoeding (zie artikelen 127 en 130).</p>
2	Voorwaarden	<ul style="list-style-type: none"> • Werknemer is ingedeeld in salarisgroep 51 t/m 57. • Werknemer ontvangt maximaal één vergoeding per kalenderdag. • Er vindt geen verstrekking van een maaltijd plaats van bedrijfszijde. 		
3	Hoogte	€ 7,09 (per 1 april 2011) ¹	INT	€ 7,79 (per 1 april 2011) ¹

114 VERGOEDING INTREKKEN VRIJETIJDSAANSPRAKEN				
Art.	Onderwerp	CAO	Uitzondering per functiegroep of bedrijfsonderdeel	
1	Algemeen	Werknemer ontvangt een vergoeding als vrijetijdsaanpakken worden ingetrokken. Deze vergoeding wordt niet toegekend als het gaat om een ingetrokken vrijetijdsaanpak tijdens een bereikbaarheidsdienst.		
2	Voorwaarden	<p>Werknemer die is ingedeeld in een van de salarisgroepen 51 t/m 57 of in salarisgroep 58 en hoger en werkzaam is in roulerende dienst:</p> <ul style="list-style-type: none"> • dienst ligt binnen minimumnorm van een bij DW/weekplanning vastgelegde R, RT, WTV, CO, F, CF, RO, VD of K of • dienst valt geheel of gedeeltelijk samen met de uren van een dienst waarvan werknemer bij DW/weekplanning volledig was vrijgemaakt voor verlof, OT (overuren terug) of een andere vrijetijdsaanpak die in de plaats komt van een volledige dienst. <p>Werknemer die is ingedeeld in salarisgroep 58 en hoger en niet werkzaam in roulerende dienst:</p> <ul style="list-style-type: none"> • dienst ligt binnen minimumnorm van een bij DW vastgelegde R of CO-dag of een in het rooster liggende en bij DW vastgelegde WTV-dag. <p>Werknemer met een contractuele arbeidsduur van minder dan 36 uur, krijgt deze vergoeding bovendien als een dienst begint op een bij DW/Weekplanning vastgelegde zogenaamde streepjesdag.</p>		
3	Hoogte	<p>Werknemer ontvangt voor het intrekken van een volledige vrijetijdsaanpak € 81,81 per 1 november 2010 (per 1 januari 2012: € 83,03; per 1 januari 2013: € 83,45).</p> <p>Werknemer ontvangt voor het intrekken van een halve vrijetijdsaanpak € 40,91 per 1 november 2010 (per 1 januari 2012 € 41,52; per 1 januari 2013: € 41,73).</p>		

115 OVERUREN (VERGOEDING IN TIJD)												
Art.	Onderwerp	CAO	Uitzondering per functiegroep of bedrijfsonderdeel									
1	Algemeen	<p>Overuren zijn uren die werknemer daadwerkelijk meer werkt in een week, verminderd met eventuele minuren*, dan het aantal uren dat in die week in het basisrooster is vastgelegd.</p> <table border="1"> <thead> <tr> <th>Basisrooster</th> <th>DW</th> <th>Daadwerkelijk gewerkt</th> <th>Levert op</th> </tr> </thead> <tbody> <tr> <td>A</td> <td>B</td> <td>C</td> <td>C-A= Tijd</td> </tr> </tbody> </table> <p>2. De uren die deeltijder meer dan 36 uur werkt worden aangemerkt als overuren. Zie voor de definitie van meeruren artikel 116 lid 3.</p> <p>* Minuren is het gemiddeld aantal uren per week dat het roostergemiddelde, gerekend over de rouleringsperiode cq. vastgesteld tijdvak, afwijkt van 36 uur.</p> <p>Minuren worden voorafgaande aan de rouleringsperiode cq. vastgesteld tijdvak bepaald en gebruikt bij de vaststelling van CO-tijd en overuren.</p>	Basisrooster	DW	Daadwerkelijk gewerkt	Levert op	A	B	C	C-A= Tijd		
Basisrooster	DW	Daadwerkelijk gewerkt	Levert op									
A	B	C	C-A= Tijd									
2	Gewerkte uren	<p>Gewerkte uren:</p> <p>Weektotaal: de feitelijk in die week gewerkte uren op basis waarvan voor werknemer de overuren worden vastgesteld. De tijd wordt toegerekend aan de week waarin de dienst begint.</p>	RP INT SP PLP S&V	De vaststelling van het urentotaal voor reserve-personeel vindt plaats per 2 weken. De vaststelling van het urentotaal voor niet-roostergebonden personeel met wisselende weektotalen vindt plaats per 13 weken.								
			NSO	De vaststelling van het urentotaal vindt plaats op maandbasis.								
3	Weektotaal	<p>Weektotaal =</p> <ol style="list-style-type: none"> 1. arbeidstijd en 2. niet als eigen tijd te beschouwen reistijd en 3. tussenliggende tijd tussen het eindstip van de laatst verrichte dienst en het begin van de extra dienst als deze 2 uur of minder bedraagt. (Eén dienst). <p>Verminderd met:</p> <ol style="list-style-type: none"> 4. 8 uur per niet genoten R, tenzij dit leidt tot aperte onrechtvaardigheden in het weektotaal. 	NT	Weektotaal =								
			RP INT SP S&V	<ol style="list-style-type: none"> 1. Extra dienst bij storing, ongeval of calamiteit 1. Als werknemer door een extra dienst en de wettelijk verplichte dagelijkse rust de daaropvolgende roosterdienst niet kan verrichten, dan bedraagt per kalenderdag de arbeidstijd minstens het aantal uren van de roosterdienst 2. Als werknemer na de wettelijk verplichte dagelijkse rust het resterende deel van de roosterdienst verricht, dan geldt als arbeidstijd voor deze kalenderdag 								

8 Bedrijfsspecifieke bepalingen

115 OVERUREN (VERGOEDING IN TIJD)												
Art.	Onderwerp	CAO	Uitzondering per functiegroep of bedrijfsonderdeel									
				<p>ten minste het aantal uren van de roosterdienst, minus dit niet verrichte deel. De diensten plus het daarbij behorende aantal uren moeten zo nodig per kalenderdag worden gesplitst.</p> <p>2. Dienstwijziging tijdens lopende dienst Als door een dienstwijziging de lopende dienst van werknemer moet worden afgebroken vanwege de wettelijk verplichte dagelijkse rust, geldt voor deze dienst als arbeidstijd maximaal het aantal uren van de afgebroken roosterdienst. Bij een wettelijk verplichte dagelijkse rust langer dan het wettelijk minimum wordt de arbeidstijd verminderd met het aantal uren genoten rust dat het wettelijk minimum te boven gaat.</p>								
4	Vergoeding overuren in tijd	<p>1. Werknemer ontvangt een compensatie in tijd voor ieder uur dat hij meer werkt dan het totaal van de diensten volgens rooster.</p> <p>2. De compensatie van overuren wordt vastgelegd in het rooster op aanwijzing van werkgever na overleg met werknemer. Als compensatie in tijd volgens werkgever nadelig is voor de bedrijfsvoering, kan werkgever in overleg met werknemer de overuren tegen uurloon uitbetalen.</p> <table border="1" data-bbox="459 941 1205 1005"> <thead> <tr> <th>Basisrooster</th> <th>DW</th> <th>Daadwerkelijk gewerkt</th> <th>Levert op</th> </tr> </thead> <tbody> <tr> <td>A</td> <td>B</td> <td>C</td> <td>C-A= Tijd</td> </tr> </tbody> </table>	Basisrooster	DW	Daadwerkelijk gewerkt	Levert op	A	B	C	C-A= Tijd	<p>NSR INT STN</p> <p>De compensatie van overuren wordt vastgelegd in het rooster op aanwijzing van werkgever na overleg met werknemer. Als compensatie in tijd volgens werkgever nadelig is voor de bedrijfsvoering, kan werkgever in overleg met werknemer de overuren tegen uurloon uitbetalen. Als werknemer in salarisgroep 61-63 in een kalenderweek overuren heeft, dan worden er maximaal 2 gecompenseerd.</p>	<p>NSR</p> <p>Werknemer die gebruik maakt van de "regeling werktijdverkorting 59-jarigen en ouder" kan niet van deze regeling gebruik maken.</p>
Basisrooster	DW	Daadwerkelijk gewerkt	Levert op									
A	B	C	C-A= Tijd									
			<p>STN SP PEW</p> <p>Werknemer die gebruik maakt van de "regeling werktijdverkorting 58-jarigen en ouder" kan niet van deze regeling gebruik maken.</p>									
			<p>NT</p> <p>Overuren worden uitbetaald tegen uurloon, tenzij werknemer verzoekt om compensatie in tijd. In het laatste geval worden de overuren bijgeboekt bij de vrije tijdsaanspraken.</p>									
			<p>NSO</p> <p>Werknemer moet de opgebouwde overuren die in de voorafgaande kalendermaand zijn opgebouwd, uiterlijk compenseren in de kalendermaand daarna. Het compenseren van overuren heeft prioriteit boven het benutten van andere vrije tijdsaanspraken. Als compenseren in tijd niet lukt, worden de overuren uitbetaald, tenzij hierover schriftelijke afspraken tussen werkgever en werknemer worden gemaakt.</p>									

116 OVERUREN (VERGOEDING IN GELD)												
Art.	Onderwerp	CAO	Uitzondering per functiegroep of bedrijfsonderdeel									
1	Vergoeding overuren in geld	<p>Werknemer ontvangt een toeslag in geld voor ieder uur dat hij meer werkt dan het totaal van de bij de DW/weekplanning voorgeschreven diensten.</p> <p>Deeltijders komen eveneens voor deze toeslag in aanmerking, mits is voldaan aan het gestelde in lid 3.</p> <table border="1" style="width: 100%; border-collapse: collapse;"> <thead> <tr> <th>Basisrooster</th> <th>DW/weekplanning</th> <th>Daadwerkelijk gewerkt</th> <th>Levert op</th> </tr> </thead> <tbody> <tr> <td>A</td> <td>B</td> <td>C</td> <td>C-B= Geld</td> </tr> </tbody> </table>	Basisrooster	DW/weekplanning	Daadwerkelijk gewerkt	Levert op	A	B	C	C-B= Geld	RP INT SP PLP S&V	Als werknemer lid is van de vrijwillige hulpverleningsorganisatie en de overuren zijn ontstaan door een uitrukdienst, dan worden de overuren tegen uurloon vergoed. Werknemer kan werkgever verzoeken om de overuren in tijd te compenseren.
Basisrooster	DW/weekplanning	Daadwerkelijk gewerkt	Levert op									
A	B	C	C-B= Geld									
2	Hoogte vergoeding	€ 6,09 per 1 november 2010 (per 1 januari 2012: € 6,18; per 1 januari 2013: € 6,22).	NT	€ 6,52 per 1 november 2010 (per 1 januari 2012 € 6,62; per 1 januari 2013: € 6,65).								
			NSO	€ 5,30 per 1 november 2010 (per 1 januari 2012 € 5,38; per 1 januari 2013: € 5,40).								
3	Definitie meeruren	Voor deeltijders geldt een onderscheid tussen meeruren en overuren. Meeruren zijn de uren van het vastgestelde weektotaal die liggen tussen de arbeidstijd volgens rooster in die week en 36 uur. Overuren zijn de uren daarboven.										
4	Vergoeding meeruren in geld	Meergewerkte uren worden vergoed tegen het uurloon (vermeerderd met een percentage voor vakantiebijslag, decemberuitkering en verlof). Indien mogelijk kan werkgever de meergewerkte uren in tijd compenseren.	NT	Over ieder meeruur wordt een toeslag betaald van € 6,52 per 1 november 2010: (per 1 januari 2012: € 6,62; per 1 januari 2013: € 6,65).								

117 WERKEN OP FEESTDAGEN				
Art.	Onderwerp	CAO	Uitzondering per functiegroep of bedrijfsonderdeel	
1	Algemeen	Als de dienst van werknemer begint op een feestdag, ontvangt werknemer daarvoor een vergoeding. Voor deze vergoeding gelden als feestdag: Nieuwjaarsdag, 1e en 2e Paasdag, Koninginnedag, 5 Mei mits het een lustrumjaar is, Hemelvaartsdag, 1e en 2e Pinksterdag, 1e en 2e Kerstdag.	NT	De vergoeding wordt ook toegekend indien de dienst eindigt op een feestdag na 04.00 uur. Ook dan wordt de vergoeding eenmaal per feestdag toegekend.
2	Hoogte	€ 28,62 per 1 november 2010 (per 1 januari 2012 € 29,05; per 1 januari 2013: € 29,20).		
3	Voorwaarden	De vergoeding wordt eenmaal per feestdag gegeven.		

8 Bedrijfsspecifieke bepalingen

118 KWARTAALDAG				
Art.	Onderwerp	CAO	Uitzondering per functiegroep of bedrijfsonderdeel	
1	Algemeen	Indien werknemer per kwartaal minder dan 6 maal de periode gelegen tussen zondag 00.00 uur en maandag 04.00 uur vrij is, wordt een extra vrije dag toegekend: de Kwartaaldag.	PEW NSO STN VP	Werknemer heeft geen recht op een Kwartaaldag.
			RP INT S&V SP	Werknemer heeft geen recht op een Kwartaaldag, tenzij werknemer CO geniet in tijd.
			PLP RC	Werknemer met een contactuele arbeidsduur van minder dan 36 uur, met een inzet van ten hoogste 3 diensten per week en die voornamelijk wordt ingezet in het weekend heeft geen recht op een Kwartaaldag. Indien werknemer in een kwartaal 3 achtereenvolgende weken meer dan 3 diensten per week verricht is bovenstaande in dat kwartaal niet van toepassing.
2	Kwartaaldag bij ziekte	De Kwartaaldag wordt als verleend beschouwd bij afwezigheid wegens ziekte.	NT	De Kwartaaldag wordt niet als verleend beschouwd bij afwezigheid wegens ziekte.

119 VERLENEN VAN DE DRIEWEEKELIJKE RODE ZONDAG OF EEN KWARTAALDAG				
Art.	Onderwerp	CAO	Uitzondering per functiegroep of bedrijfsonderdeel	
1	Algemeen	Als werknemer recht heeft op de driewekelijkse vrije zondag (de omvang van deze driewekelijkse rustperiode bedraagt minimaal 36 uur en omvat de tijd gelegen tussen zondag 00.00 en maandag 04.00 uur) of op een kwartaaldag en deze kan niet worden verleend, dan ontvangt werknemer daarvoor een vergoeding.	NT	Als werknemer recht heeft op een Rood Weekend of op een Kwartaaldag en deze kan niet worden verleend, dan ontvangt werknemer daarvoor een vergoeding.
			NSO	Geen vergoeding.
2	Hoogte	De vergoeding bedraagt 12 maal het bruto uurloon. Het recht op de Rode Zondag blijft bestaan.	NT	De vergoeding bedraagt 8 maal het bruto uurloon.

8 Bedrijfsspecifieke bepalingen

119a REISKOSTENVERGOEDING			
Art.	Onderwerp	CAO	Uitzondering per functiegroep of bedrijfsonderdeel
1	Reiskostenvergoeding		<p>NSR INT</p> <p>Met ingang van 1 mei 2011 geldt de volgende reiskostenvergoeding:</p> <ol style="list-style-type: none"> 1. Werknemer van wie de dienst eindigt na 24.00 uur en voor 06.00 uur of wiens dienst aanvangt vóór 06.00 uur komt in aanmerking voor een vergoeding indien hij niet per trein kan reizen. 2. Bij toepassing van lid 1 geldt dat er sprake is van bereikbaarheid per trein indien er een wachttijd is van maximaal 30 minuten na aankomst op standplaats tot aanvang dienst respectievelijk na einde dienst tot vertrek van standplaats. 3. De maximale afstand die voor de tegemoetkoming wordt meegenomen is 50 km enkele reis, waarbij geldt dat de eerste 10 km enkele reis voor eigen rekening komt. 4. De vergoeding bedraagt € 0,19 per km voor zover mogelijk fiscaal onbelast.
			<p>NT</p> <p>Met ingang van 1 november 2009 geldt dat de roostergebonden werknemer die niet met gebruikmaking van openbaar vervoer op tijd aanwezig kan zijn voor aanvang dienst resp. na einde dienst op zijn woonadres kan komen, kan een tegemoetkoming in de kosten van eigen vervoer voor het woon-werkverkeer aanvragen. De bereikbaarheid per openbaar vervoer wordt - behoudens aperte onredelijkheid - beoordeeld met behulp van de NS Reisplanner (http://www.ns.nl). Hierbij wordt uitgegaan van invoer woonadres en standplaatsadres. Verder geldt voor heen- en terugreis een voor- en/of natraject tot maximaal 10 km met eigen vervoer naar resp. van de OV-opstaphalte als passend.</p> <p>Indien bij gebruikmaking van openbaar vervoer sprake is van een wachttijd na aankomst op standplaats tot aanvang dienst resp. na einde dienst tot vertrek van standplaats naar de OV-halte is er sprake van bereikbaarheid per OV als deze in totaal maximaal 60 minuten per dienst is.</p> <p>Als met het reizen met openbaar vervoer de reistijd tenminste twee keer zo lang is als bij gebruik van eigen vervoer én de reistijdwinst enkele reis in dat geval minstens 30 minuten is, ontstaat recht op de reiskostenregeling. Hierbij wordt de tijd die gemoeid is met voor- en natransport naar en van de OV-halte meegeteld. De afstand woonadres - standplaatsadres wordt vastgesteld met behulp van http://route.anwb.nl/routeplanner.</p>

8 Bedrijfsspecifieke bepalingen

119a REISKOSTENVERGOEDING			
Art.	Onderwerp	CAO	Uitzondering per functiegroep of bedrijfsonderdeel
			<p>De maximale afstand die voor de tegemoetkoming wordt meegenomen is 50 km enkele reis, waarbij geldt dat de eerste 10 km enkele reis voor eigen rekening komt. De tegemoetkoming bedraagt € 0,19 per km. De aanvraag in de tegemoetkoming in de reiskosten wordt gebaseerd op het basisrooster; indien bij incidentele afwijkingen werknemer een dienst heeft die volgens de voorwaarden in aanmerking komt voor de tegemoetkoming, kan werknemer voor die dienst eveneens een tegemoetkoming aanvragen.</p> <p>Bij wijze van overgangsregeling geldt dat werknemer die op 1 november 2009 gebruik maakte van de reiskostenregeling uit de CAO NedTrain 2003, in plaats van bovenstaande regeling de reiskostenregeling CAO NedTrain 2003 kan voortzetten tot uiterlijk 31 december 2011.</p>

NS REIZIGERS				
Art.	Bedrijfsonderdeel	Onderwerp	CAO	Functiegroepen
120	NSR	Artikel 7: 662 BW	<p>1. Bij overdracht in welke vorm dan ook van een bedrijfsonderdeel dan wel een deel daarvan of een deel van de werkzaamheden van een bedrijfsonderdeel, zal werkgever ervoor zorgdragen dat de betrokken werknemers overgaan met het werk naar de verkrijger, naar rato van de werkgelegenheid die overgaat. De rechten van werknemers bij overgang van onderneming, zoals beschreven en bedoeld in afdeling 8 boek 7 BW, worden daarbij als stelregel genomen, ook indien de werkzaamheden na de overgang niet volstrekt identiek zijn als voorafgaand aan de overgang.</p> <p>2. Voorafgaand aan een hier bedoelde overdracht zullen partijen bij deze CAO overleg voeren over de nadere invulling van de overgang van werkzaamheden en werknemers. Indien feiten en omstandigheden dit toelaten zullen werknemers die behoren tot het over te dragen (bedrijfs)onderdeel en/of gewoonlijk de over te dragen werkzaamheden verrichten en die vrijwillig willen overgaan naar de verkrijger de voorkeur genieten.</p>	
121	NSR	Loopbaanpaden	Zie Bijlage III	

8 Bedrijfsspecifieke bepalingen

NS INTERNATIONAAL				
Art.	Bedrijfsonderdeel	Onderwerp	CAO	Functiegroepen
122	INT	GSM-vergoeding		NS Int en Thalys Nederland NV
			Werknemer kan tot maximaal € 11,34 per maand ten behoeve van privé-gesprekken gebruikmaken van de hem tijdens zijn dienst beschikbaar gestelde mobiele telefoon.	
123	INT	Int/flexvergoeding		Roostergebonden personeel
1		Algemeen	Werknemer ontvangt een vergoeding voor iedere dienst die voldoet aan een van de volgende criteria: <ul style="list-style-type: none"> - dienstlengte is langer dan 10 uur of - dienst die leidt tot een dagelijkse rusttijd van minder dan 12 uur of - dienst heeft een arbeidstijd van meer dan 9 uur of - in de dienst wordt meer dan 4 en 15 minuten uur aaneengesloten daadwerkelijk op de trein gewerkt (bijv. exclusief passagieren) 	
2		Hoogte	€ 10,95 per 1 november 2010 (per 1 januari 2012: € 11,11; per 1 januari 2013: € 11,17) per dienst. Deze vergoeding wordt maximaal 2 maal per dienst toegekend.	
124	INT	Vacant		
125	INT	Korte Narust ICE		
1		Algemeen	Werknemer ontvangt voor een dienst die wordt voorafgegaan door een rusttijd van minder dan 10 uur in aanvulling op de Int/flexvergoeding die van toepassing is, een extra vergoeding toegekend die gelijk is aan de Int/flexvergoeding.	
2		Hoogte	€ 10,95 per 1 november 2010 (per 1 januari 2012: € 11,11; per 1 januari 2013: € 11,17) per dienst.	
126	INT	Nachtdiensten werknemer van 50 jaar of ouder		Rooster gebonden personeel NS Internationaal en Thalys Nederland N.V.
1		Algemeen	Werknemer van 50 jaar of ouder die een harde nachtdienst uitvoert, die de periode van 02.00 tot 04.00 uur geheel of gedeeltelijk omvat, ontvangt hiervoor een vergoeding per gerealiseerde harde nachtdienst.	
2		Hoogte	€ 10,95 per 1 november 2010 (per 1 januari 2012: € 11,11; per 1 januari 2013: € 11,17) per dienst.	

8 Bedrijfsspecifieke bepalingen

NS INTERNATIONAAL - VERBLIJF IN HET BUITENLAND				
Art.	Bedrijfsonderdeel	Onderwerp	CAO	Functiegroepen
127	INT	Overnachtingsvergoeding		Rijdend personeel NS Int. en Thalys NV
1		Algemeen	Werknemer die als gevolg van een dienst in het buitenland overnacht, ontvangt hiervoor een vergoeding per overnachting. Deze vergoeding is ter compensatie van het inconveniënt en als tegemoetkoming voor eventuele extra kosten, waaronder ook telefoonkosten en kosten voor een maaltijd.	
2		Hoogte	€ 65,50 per 1 november 2010 (per 1 januari 2012 € 66,48; per 1 januari 2013 € 66,81)	
128	INT	Vergoeding verlengde narust		Rijdend personeel NS Int.en Thalys Nederland NV
1		Algemeen	Werknemer die in het buitenland narust geniet van meer dan 14 uur, ontvangt hiervoor een vergoeding per overnachting. Deze vergoeding wordt verstrekt als compensatie van het inconveniënt onbetaald verblijf in het buitenland.	
2		Hoogte	€ 10,95 per ingaand uur per 1 november 2010 (per 1 januari 2012: € 11,11; per 1 januari 2013: € 11,17) per dienst.	
129		Vacant		
130	INT	Maaltijdvergoeding		
1		Algemeen	Werknemer die als gevolg van een dienst in het buitenland een maaltijd gebruikt maar niet in het buitenland overnacht, ontvangt een maaltijdvergoeding.	
2		Hoogte	€ 20,12 per 1 april 2011 ¹	
131	INT	Koffievergoeding		Rijdend personeel NS Int.
1		Algemeen	Werknemer die als gevolg van een dienst formele of informele pauze geniet op een buitenlands station of op een grensstation zonder faciliteiten ontvangt hiervoor een vergoeding.	
2		Hoogte	€ 3,77 per dienst per 1 april 2011 ¹	

8 Bedrijfsspecifieke bepalingen

NS INTERNATIONAAL - VERBLIJF IN NEDERLAND BUITEN STANDPLAATS				
Art.	Bedrijfsonderdeel	Onderwerp	CAO	Functiegroepen
132	INT	Overnachtingsvergoeding		Rijdend personeel NS Int.en Thalys NV
1		Algemeen	Werknemer die als gevolg van een dienst buiten standplaats overnacht, ontvangt hiervoor een vergoeding. Deze vergoeding is ter compensatie van het inconveniënt en als tegemoetkoming voor eventuele extra kosten.	
2		Hoogte	€ 29,60 per 1 november 2010 (per 1 januari 2012: € 30,04; per 1 januari 2013: € 30,19)	
133	INT	Telefoonvergoeding		
1		Algemeen	Werknemer die als gevolg van een dienst buiten standplaats overnacht ontvangt hiervoor een telefoonvergoeding per overnachting.	
2		Hoogte	€ 5,71 per 1 april 2011 ¹	

8 Bedrijfsspecifieke bepalingen

NEDTRAIN				
Art.	Bedrijfsonderdeel	Onderwerp	CAO	Functiegroepen
134	NT	Toelage gecertificeerde werkzaamheden		Technisch personeel tot en met salarisgroep 56
1		Algemeen	<p>Werknemer die aanvullend op zijn functie bepaalde gecertificeerde werkzaamheden uitvoert, ontvangt een toelage in de vorm van een 'ster':</p> <ul style="list-style-type: none"> - NDO (wielbandcontrole): 1 ster - Hoofdmonteur die ook werkzaam is op de kuilwielenbank: 1 ster - Structureel ingezet worden op tenminste drie standplaatsen: 1 ster - STEK (werken aan airco): 1 ster - Hoofd)monteur of storingsmonteur met beperkte rijbevoegdheid: 2 sterren - Medewerker asbest: 1 ster - Lassen aan dynamisch belaste onderdelen: 1 ster 	
2		Hoogte	<p>Met uitzondering van de ster voor het ingezet worden op tenminste drie standplaatsen, wordt de vergoeding in vijf jaar tijd afgebouwd volgens het volgende schema:</p> <ul style="list-style-type: none"> - Per 1 april 2010: € 50 - Per 1 januari 2011: € 40 - Per 1 januari 2012: € 30 - Per 1 januari 2013: € 20 - Per 1 januari 2014: € 10 <p>De toelage voor het structureel ingezet worden op tenminste drie standplaatsen bedraagt € 62,22 per 1 november 2010 (€ 63,15 per 1 januari 2012; per 1 januari 2013: € 63,47) per ster per maand.</p> <p>Werknemer heeft recht op maximaal drie sterren per maand.</p> <p>Verder geldt dat indien het toevoegen van de met een ster gewaardeerde werkzaamheden aan de functiebeschrijving leidt tot een indeling in een hogere salarisgroep, voor de desbetreffende werknemer de toekenning van de ster volgens de afbouwregeling vervalt.</p>	
135	NT	Schoonmaken verontreinigd materieel		
1		Algemeen	Werknemer die door reizigers bevuild materieel schoonmaakt ontvangt een vergoeding.	
2		Hoogte	€ 3,39 per 1 november 2010 (€ 3,44 per 1 januari 2012; per 1 januari 2013: € 3,45) per schoongemaakt rijtuig.	

8 Bedrijfsspecifieke bepalingen

NEDTRAIN				
Art.	Bedrijfsonderdeel	Onderwerp	CAO	Functiegroepen
136	NT	Buitenlandvergoeding		
1		Algemeen	Werknemer die in opdracht van werkgever tenminste 40 uur aaneengesloten uit en thuis in het buitenland verblijft, ontvangt een vergoeding per dag. Deze vergoeding is ter compensatie van het inconvenient en als tegemoetkoming voor eventuele extra kosten.	
2		Hoogte	€ 59,42 bruto per 1 november 2010 (€ 60,31 per 1 januari 2012; per 1 januari 2013: € 60,61)	
137	NT	Vijfploegendienst		
1		Algemeen	In afwijking van artikel 22, 23 en 102 lid 3 gelden voor werknemer met een contractduur van 36 uur die in een 2224-rooster (vijfploegendienst) werkt, evenals voor werknemer die gebruikt maakt van de werktijdverkorting oudere werknemer, onbetaald verlof of medische beperkingen heeft etc. de volgende bepalingen: 1. Het basisrooster bevat een vast patroon van zes dagen werken in een gelijke spreiding van vroege, late en nachtdiensten gevolgd door een rustperiode van 95 uur. 2. De gemiddelde arbeidstijd per week bedraagt in dit rooster 33,6 uren (33 uur en 36 minuten). Er is geen sprake van minuren. 3. Er is maximaal een half uur overlap tussen de diensten. 4. De rustperiode van 95 uur bestaat uit twee of drie R-dagen en één of twee "vrije dagen" (VD). Alleen met instemming van werknemer kan hiervan worden afgeweken. 5. Voor de R-dag gelden de normen zoals aangegeven in artikel 99 lid 6. 6. de VD heeft op zichzelf geen norm en wordt gegarandeerd bij weekplanning. 7. Indien een F op een VD valt, ontstaat recht op een CF.	
138	NT	Toeslagen vijfploegendienst		
1		Hoogte	Werknemer die in de vijfploegendienst werkt, heeft recht op de volgende vergoedingen: 1. Vaste toeslag op het uurloon Afhankelijk van de leeftijd van werknemer wordt maandelijks een per contractuur een vaste toeslag op het uurloon uitbetaald. De toeslag bedraagt: - 0,81% voor werknemer t/m 49 jaar; - 2,30% voor werknemer van 50 jaar t/m 54 jaar (m.i.v. de week dat werknemer 50 jaar wordt);	

8 Bedrijfsspecifieke bepalingen

NEDTRAIN				
Art.	Bedrijfsonderdeel	Onderwerp	CAO	Functiegroepen
			<p>- 3,75% voor werknemer van 55 jaar of ouder (m.i.v. de week dat werknemer 55 jaar wordt).</p> <p>De toeslag wordt stopgezet indien werknemer langer dan 28 kalenderdagen afwezig is. De telling hiervan vangt aan op de eerste dag na de laatst gewerkte dag. Bij hervatting van het werken in het rooster wordt de toeslag weer toegekend. De toeslag gaat niet mee in het garantie-inkomen, derving SAV en de pensioenopbouw.</p> <p>2. Vaste onregelmatigheidsvergoeding</p> <p>De vaste onregelmatigheidsvergoeding bedraagt gedurende de looptijd van deze CAO € 791,01 per per maand.</p> <p>De vergoeding is pensioengevend en wordt bij de eerste twaalf maanden van ziekte doorbetaald. Na 12 maanden is DS van toepassing.</p> <p>Beide vergoedingen vervangen de aanspraken zoals aangegeven in artikel 109, 110, 118 en 119.</p>	
2		Intrekken VD	Werknemer heeft recht op de vergoeding intrekken VTA bij intrekken van de VD na de weekplanning.	
3		Deeltijd	De deeltijdwerknemer die evenredig aan een voltijd werknemer vroeg, laat, nacht en weekenddienst draait, krijgt bovenstaande vergoeding naar rato van zijn deeltijdpercentage uitbetaald. Op overige deeltijdwerknemers zijn de reguliere CAO-bepalingen van toepassing.	
139		Vacant ¹		

NS OPLEIDINGEN				
Art.	Bedrijfsonderdeel	Onderwerp	CAO	Functiegroepen
140	NSO	Verblijf in conferentieoord		
1		Algemeen	Werknemer die een training geeft in een conferentieoord en daar overnacht, ontvangt een vergoeding indien sprake is van een training van minstens 3 dagdelen.	
2		Vergoeding	Werknemer ontvangt een compensatie in vrije tijd voor de gewerkte uren van het 3e dagdeel. Daarnaast ontvangt werknemer een toeslag van € 26,16 per 1 november 2010 (per 1 januari 2012: € 26,55; per 1 januari 2013: € 26,69).	
141	NSO	Verhogen loon		
			<p>1. Een verhoging van een of meer treden kan worden toegekend als de functievervulling daartoe aanleiding geeft. Dit kan op iedere moment van het jaar. In ieder geval zal door de leidinggevende in de maanden oktober en november van ieder jaar worden vastgesteld of werknemer in aanmerking komt voor een hogere trede per 1 januari van het daarop volgende jaar.</p> <p>2. Met werknemer van wie het functioneren nog geen aanleiding geeft voor een hogere trede zal een functievervullingsgesprek worden gevoerd. Ontwikkelpunten zullen nauwkeurig worden benoemd en er zal een plan worden overeengekomen waardoor een verbetering kan worden bereikt.</p>	
142	NSO	Vrije uren		
			<p>Werknemer heeft per contractuur per kalenderjaar recht op een aantal vrije uren met behoud van bezoldiging zoals in onderstaand schema weergegeven:</p> <p>ingående het jaar waarin de leeftijd wordt bereikt van:</p> <p>t/m 39 jaar 1,25 uren maal de contractuele arbeidsduur;</p> <p>40 t/m 44 1,45 maal de contractuele arbeidsduur;</p> <p>45 t/m 49 1,65 maal de contractuele arbeidsduur;</p> <p>50 t/m 54 2,45 maal de contractuele arbeidsduur;</p> <p>Vanaf 55 3,05 maal de contractuele arbeidsduur.</p>	
143	NSO	Buitenlandvergoeding		
1		Algemeen	Werknemer die in opdracht van werkgever tenminste 40 uur aaneengesloten uit en thuis in het buitenland verblijft, ontvangt een vergoeding per dag. Deze vergoeding is ter compensatie van het inconvenient en als tegemoetkoming voor eventuele extra kosten.	
2		Hoogte	€ 59,42 per 1 november 2010 (per 1 januari 2012: € 60,31; per 1 januari 2013: € 60,61).	

NS OPLEIDINGEN				
Art.	Bedrijfsonderdeel	Onderwerp	CAO	Funcatiegroepen
144	NSO	Reistijdregeling	<p>Werknemer die werkt op wisselende locaties buiten de standplaats heeft recht op compensatie van de reistijd. De reistijd van woonplaats werknemer naar de locatie waar de werkzaamheden worden uitgevoerd (niet zijnde de standplaats), wordt gecompenseerd voor zover deze reistijd de 30 minuten enkele reis overschrijdt. De compensatie wordt in overleg tussen leidinggevende en werknemer in tijd of in geld toegekend.</p> <p>Voor werknemer die op 1 november 2010 in dienst was bij NSO en een reistijd van zijn woonplaats naar standplaats Amersfoort heeft van minder dan 30 minuten, geldt gedurende drie jaar (tot 1 november 2013) een overgangsregeling. Deze werknemer heeft recht op compensatie van de reistijd voorzover deze reistijd de gebruikelijke reistijd - van zijn woonplaats tot standplaats Amersfoort - overschrijdt.</p> <p>De overgangsregeling is niet langer van toepassing, indien het woonadres van werknemer tussentijds wijzigt.</p>	

Bijlage I

Mededeling arbeids- en rusttijden: de Donderdagse Weekindeling NSR, INT

Het dienstrooster is de basisafspraken tussen werkgever en werknemer. Dit rooster dient 28 dagen van tevoren bekend te zijn, tenzij dit vanwege logistieke/procedurele redenen niet mogelijk is. De werkgever kan van dit dienstrooster afwijken als dit noodzakelijk is. Het dienstrooster met de eventuele wijzigingen voor die week vormt de DW. Deze DW is dus een aangepaste afspraak tussen werkgever en werknemer en moet voor wat betreft de arbeidstijd en het aantal R'en zoveel mogelijk met de basisafspraken overeenstemmen. Uiterlijk op donderdag 16:00 uur moeten de afwijkingen voor de daarop volgende week in de DW zijn opgenomen. De werkgever bouwt zodanige waarborgen in, dat de DW een maximale zekerheid voor de werknemer. Ook als de afwijkingen voor de daarop volgende week nog niet (volledig) bekend zijn, wordt de DW op donderdag 16.00 uur uitgebracht.

Na de Donderdagse Weekindeling

De werkgever voorkomt afwijkingen na bekendmaking van de DW zoveel mogelijk. De werkgever mag geen diensten inkorten na de DW om daarmee eerder in dezelfde week ontstane meer gewerkte uren te compenseren, tenzij de werknemer hierom verzoekt. De werkgever mag wel na de DW:

- a. de werknemer weer op één of meer dagen in zijn eigen dienstrooster indelen als door onvoorziene omstandigheden die DW geheel of gedeeltelijk komt te vervallen;
- b. kortere roosterdiensten stellen als dit door vervanging bij ziekte, extra diensten, (extra) verlof e.d. noodzakelijk is.

Amplitudediensten

Amplitudediensten of vergelijkbare diensten zijn diensten waarvoor in het basisrooster vastgelegd wordt tussen welke twee tijdstippen de werkzaamheden kunnen plaatsvinden. De feitelijke aanvangstijd wordt bij DW bekendgemaakt. Indien de inhoud van de dienst daartoe aanleiding geeft kan werkgever, in overleg met betrokken werknemer, daarvan afwijken. Amplitudediensten worden beperkt tot maximaal 1 per week per werknemer.

Ruilen diensten

Vanuit de gedeelde verantwoordelijkheid van werkgever en werknemer bij het toezien op de naleving van de arbeids- en rusttijden is het ruilen van diensten alleen toegestaan met inachtneming van relevante regelgeving en personen. Het ruilen van diensten mag niet leiden tot situaties die strijdig zijn met de Arbeidstijdenwet en/of deze CAO.

Bijlage II

Mededeling arbeids- en rusttijden: Weekplanning NedTrain

Arbeids- en rusttijden worden vier weken van tevoren bekend gemaakt. Bij de weekplanning, uiterlijk op vrijdag om 12.00 uur, worden eventuele afwijkingen van het basisrooster voor de daarop volgende week bekend gemaakt. Andere wijzigingen vinden alleen plaats bij calamiteiten.

Het weekrooster gaat in op maandag 00.00 uur en duurt tot en met zondag 24.00 uur. De werknemer wordt geacht kennis te nemen van de weekplanning.

De rustdagen worden 28 dagen van tevoren gegarandeerd. Behoudens calamiteiten worden de rustdagen gegarandeerd verleend. Het "contract" met werknemer ontstaat voor wat de rustdagen betreft 28 dagen van tevoren. Afwijkingen van dit "contract" zijn slechts mogelijk bij calamiteiten, of na instemming van werknemer, of op verzoek van werknemer. Ingeval van een bereikbaarheidsdienst op een rustdag, blijft het mogelijk om opgeroepen te worden.

De vrijetijdsaanpakken (VTA) zullen 28 dagen van tevoren worden ingeroosterd. Het "contract" voor de niet-gegarandeerde VTA ontstaat bij de weekplanning (vrijdag 12.00 uur). Afwijkingen van de in de weekplanning opgenomen VTA zijn slechts mogelijk bij calamiteiten en na instemming of op verzoek van werknemer.

Voor reservediensten zal 28 dagen van tevoren worden aangegeven wat voor soort dienst dit vermoedelijk zal worden (vroeg, laat, nacht). Werknemer met een reservedienst kan hieraan geen rechten ontleen. Wel zal een afwijking pas na overleg met werknemer plaatsvinden. Werkgever en werknemer zijn gezamenlijk verantwoordelijk dat dit overleg tijdig plaatsvindt. Zij kunnen nadere afspraken maken over hoe dit overleg tot stand komt. De reservediensten worden definitief "gecontracteerd" bij de weekplanning. Hierbij wordt aangegeven of er sprake is van een vroege, late of nachtdienst. Voor reservediensten zal geen gebruik worden gemaakt van de mogelijkheid de dagelijkse rust van 11 naar 8 uren in te korten

Bijlage III

Loopbaanpaden NS Reizigers

Algemeen

De functiegroep waarin de bestemmingsfunctie is ingedeeld is bepalend voor de salarisgroep waarin werknemer geplaatst gaat worden. Alvorens werknemer in deze salarisgroep wordt ingedeeld dient werknemer ervaring in deze functie op te doen en daarin positief beoordeeld te worden.

Bij een extern geworven werknemer vindt bevordering naar de salarisgroep passend bij de bestemmingsfunctiegroep op z'n vroegst plaats op het moment dat er sprake is van een contract voor onbepaalde tijd. Bevordering van een intern geworven werknemer ligt in de periode drie maanden tot een jaar na aanvang functie. Deze richtlijn geldt niet voor de bestemmingsfuncties servicemedewerker, hoofdconductor en machinist. Voor werknemers in deze functies wordt in dit hoofdstuk het loopbaanpad beschreven dat zowel bij interne als bij externe werving gevolgd wordt, m.a.w., de aspirant begint in de vermelde aannemings-salarisgroep. In geval van externe werving kan het voorkomen dat werknemer marktconform, op het salarisniveau van de bestemmingsfunctie, wordt aangenomen. Op momenten dat bevordering volgens het loopbaanpad aan de orde is dient er een functievervullingsgesprek plaats te vinden zoals bedoeld in hoofdstuk 6 van deze CAO. Voor bevordering moet er sprake zijn van een positieve beoordeling.

1 Hoofdconductor

Vooropleiding

Als eis voor de vooropleiding van de hoofdconductor geldt minimaal LBO-C/MAVO diploma of vergelijkbaar kennisniveau met een goede spreek- en schrijfvaardigheid van de Nederlandse taal en een goede spreekvaardigheid in de Engelse taal.

Loopbaanpad

Aannemings-salarisgroep : sg 54

Bestemmings-salarisgroep: sg 56

Bevorderingstermijn:

a van sg 54 naar sg 55 na 3 jaar mits geslaagd voor de basisopleiding en voor Engels.

b van sg 55 naar sg 56 na 3 jaar mits geslaagd voor 2e taal.

Doorloop van het loopbaanpad

Vanaf het moment dat werknemer aspirant hoofdconductor sg 54 is beginnen de bevorderingstermijnen te tellen. Dit geldt ook voor intern geworven werknemers die in hun oude functie al in sg 54 waren geplaatst.

Indien een aspirant hoofdconductor zakt voor een of meer onderdelen van de basisopleiding dan krijgt werknemer 1 keer de gelegenheid om herexamen te doen, zo mogelijk binnen een termijn van 3 maanden. In bijzondere omstandigheden krijgt werknemer een tweede kans. Dit geldt ook voor het niet slagen voor het herexamen van de vervolopleidingen. Wordt bij het herexamen een onvoldoende resultaat bereikt dan eindigt het dienstverband van de extern geworven aspirant hoofdconductor. Betreft het een intern aangetrokken aspirant hoofdconductor dan wordt werknemer teruggeplaatst in de oude functie of in een overeenkomstige functie in het bedrijfsonderdeel van herkomst.

Voorwaarde voor bevordering, na 3 jaar, van sg 54 naar sg 55 is:

- Binnen 1 jaar na het slagen voor de basisopleiding dient (indien nodig) een cursus Engels gevolgd te zijn en met succes te zijn afgesloten. Indien nodig krijgt de hoofdconductor 1 keer de gelegenheid om een herexamen te doen binnen de termijn van 3 maanden.

Voorwaarde voor bevordering, na 3 jaar, van sg 55 naar sg 56 is:

- Een cursus voor de tweede taal dient gevolgd te zijn en met succes te zijn afgesloten. Indien nodig krijgt de hoofdconductor 1 keer de gelegenheid om een herexamen te doen binnen de termijn van 3 maanden.

Een (aspirant) hoofdconductor, die over voldoende kennis van Engels en Duits of (Frans) beschikt, behoeft geen talencursussen te volgen. In plaats hiervan krijgt werknemer een boekje met spoorweguitdrukkingen in de betreffende vreemde taal uitgereikt. Van werknemer wordt verwacht, dat dit boekje in "eigen " tijd wordt bestudeerd. Na 3 maanden wordt werknemer getoetst op de kennis van de uitdrukkingen.

Wordt bij het herexamen van de vervolopleiding en/of bij het functievervullingsgesprek een onvoldoende resultaat behaald dan wordt werknemer uit de functie ontheven en zal er naar een passende functie gezocht worden. Deze passende functie behoort niet tot de aanloopfunctie van het loopbaanpad ("2e man").

NB: Voor kandidaten die afkomstig zijn uit de interne werving wordt een loopbaanpad afgesproken waarbij rekening gehouden wordt met eerdere relevante werkervaring.

2 Machinist

Vooropleiding

Als eis voor de vooropleiding van de machinist geldt minimaal LBO-C/MAVO diploma of vergelijkbaar kennisniveau met een goede Nederlandse taalvaardigheid (lezen, begrijpen, spreken).

Loopbaanpad

Aannemingssalarisgroep : sg 54

Bestemmings-salarisgroep: sg 57

Bevorderingstermijn:

- a. van sg 54 naar sg 55 na 1½ jaar mits geslaagd voor de basis leerweg machinist volledig bevoegd;
- b. van sg 55 naar sg 56 na 2½ jaar mits geslaagd voor de Continue Herinstructie Machinisten (CHM);
- c. van sg 56 naar sg 57 na 5 jaar mits geslaagd voor de CHM

NB:-Indien de machinist tijdens het loopbaanpad applicaties volgt in verband met nieuw materieel op standplaats moet werknemer slagen voor de daaraan verbonden toetsen.

Doorloop van het loopbaanpad

Vanaf het moment dat werknemer aspirant machinist sg 54 is, beginnen de bevorderingstermijnen te tellen. Dit geldt ook voor intern geworven werknemers die in hun oude functie al in sg 54 waren geplaatst. Indien een aspirant machinist zakt voor een of meer onderdelen van de basisopleiding dan krijgt werknemer 1 keer de gelegenheid om herexamen te doen, zo mogelijk binnen een termijn van 3 maanden. In bijzondere omstandigheden krijgt werknemer een tweede kans. Dit geldt ook voor het niet slagen voor het herexamen van de vervolgopleidingen.

Wordt bij het herexamen een onvoldoende resultaat bereikt dan eindigt het dienstverband van de extern geworven aspirant machinist. Betreft het een intern aangetrokken aspirant machinist dan wordt werknemer terugplaatst in de oude functie of in een overeenkomstige functie in het bedrijfsonderdeel van herkomst.

Aanvullende voorwaarde voor bevordering, na 1½ jaar, van sg 54 naar sg 55 is:

- Indien het leertraject volledig bevoegd machinist niet in de daarvoor aangewezen periode kan worden aangeboden door een bij NSR gelegen oorzaak, zal, bij het succesvol afronden van dit leertraject op een later moment, bevordering met terugwerkende kracht tot 1½ jaar na de start van het loopbaanpad plaatsvinden.

Voorwaarde voor bevordering, na 2½ jaar, van sg 55 naar sg 56 is:

- Werkzaam als volledig bevoegde machinist heeft werknemer 1 keer per jaar de CHM gevolgd en met succes afgesloten. Indien nodig krijgt werknemer 1 keer de gelegenheid om herexamen te doen binnen de termijn van 3 maanden.

Voorwaarde voor bevordering, na 5 jaar, van sg 56 naar sg 57 is:

- In de voorafgaande periode dient 1 keer per jaar de CHM gevolgd te zijn en met succes te zijn afgesloten. Indien nodig krijgt werknemer 1 keer de gelegenheid om herexamen te doen binnen de termijn van 3 maanden.

Wordt bij het herexamen van de vervolgopleiding, de eventuele applicatietoetsen en/of bij het functievervullingsgesprek een onvoldoende resultaat behaald dan wordt werknemer uit de functie ontheven en zal er naar een passende functie gezocht worden. Deze passende functie behoort niet tot de aanloopfuncties van het loopbaanpad.

NB:-Voor kandidaten die afkomstig zijn uit de interne werving wordt een loopbaanpad afgesproken waarbij rekening gehouden wordt met eerdere relevante werkervaring.

3 Servicemedewerker

De volgende bevorderingstermijnen gelden voor de functie van servicemedewerker.

- Aannee in salarisgroep 54
- Bevordering naar salarisgroep 55 van intern geworven werknemers ligt in de periode tot één jaar na aanvang functie.
- Bij extern geworven werknemers die starten als servicemedewerker vindt bevordering naar salarisgroep 55 op zijn vroegst plaats op het moment dat er sprake is van een contract voor onbepaalde tijd.

Voor zowel intern als extern geworven werknemers geldt als voorwaarde voor bevordering:

- succesvolle afronding van de opleiding servicemedewerker;
- voldoen aan alle functievereisten, vast te stellen in een functioneringsgesprek.

9 CAO Sociale innovatie

1 Juridische status afspraken

De afspraken zoals neergelegd in dit hoofdstuk hebben de status van een CAO-regeling en gelden voor alle bedrijven zoals genoemd in de aanhef van hoofdstuk 1. Deze afspraken gelden van 1 april 2007 tot 1 april 2012.

2 Vacant

3 Sociale innovatie

1. De sociale innovatie waaraan partijen willen werken betreft met name de inzetbaarheid van werknemer, het bevorderen van diversiteit, het ontwikkelen van de organisatie en van leidinggevenden.
2. CAO-partijen verwachten dat het NCSI (Nederlands Centrum voor Sociale Innovatie, een initiatief van instellingen van werkgevers, werknemers en onderzoekers ter bevordering en initiëring van management, organisatie en arbeid) een belangrijke bijdrage kan leveren aan ontwikkelingen in de komende jaren.
3. Werkgever zal het NCSI in 2009 ondersteunen met een financiële bijdrage van € 50.000 en een actieve inbreng leveren in de activiteiten. Partijen zullen nader bespreken of er nog andere mogelijkheden tot ondersteuning zijn.

4 Vacant

5 Inzetbaarheid werknemers

1. Werkgever wil werknemer boeien en binden aan het bedrijf. Om dit te bewerkstelligen is het investeren in werknemer een strategische prioriteit. Werkgever voorziet de komende jaren een bestendige groei van reizigerskilometers, waardoor zij ten tijde van de totstandkoming van deze CAO geen reorganisaties voorziet.
2. Werkgever verwacht, op grond van het bepaalde in lid 1, werknemer met een vast dienstverband uitzicht te kunnen geven op bestendigheid van zijn dienstverband met NS in de toekomst.
3. CAO-partijen vinden een brede inzetbaarheid van alle werknemers binnen NS van belang evenals hun ontwikkelingsmogelijkheden en carrièreperspectief. In dit kader zal speciale aandacht worden besteed aan gespecialiseerde functies zoals hoofdconductor en machinist. Daarom en mede gelet op bestendige voortzetting van de arbeidsrelatie bij NS mag van werknemer flexibiliteit worden verwacht terzake van zijn inzet en zijn werkzaamheden. Flexibele inzetbaarheid is daarmee niet vrijblijvend, hoewel van vrijwilligheid van werknemer wordt uitgegaan.
4. In het bijzonder wordt flexibele inzetbaarheid verwacht van servicemedewerkers, medewerkers mobiele controle en hoofdconducteurs in treinen en stations, ook binnen een dienst.

5. Bij NedTrain zullen verdere afspraken worden gemaakt over het thema flexibiliteit naar plaats, tijdstip en inhoud van de werkzaamheden.

6. De medezeggenschap is partij bij de uitwerking van deze principes en behoudt waar nodig het primaat.

6 Vacant

7 Loopbaancentrum

Het Loopbaancentrum zal zich, naast haar bestaande taken, nadrukkelijk ontwikkelen in de richting van een advies- en kenniscentrum, waar werknemer terecht kan voor professioneel advies over en begeleiding bij de ontwikkeling van zijn loopbaan. De bekende taak voor bemiddeling van boventalligen en re-integratie van arbeidsgehandicapten blijft bestaan.

8 Vacant

9 EVC

1. EVC (Erkenning Verworven Competenties) beoogt erkenning, waardering en ontwikkeling van wat werknemer heeft geleerd op school, privé en/of op het werk. Wanneer dit plaatsvindt aan de hand van een erkende standaard kan dit werknemer certificaten of zelfs een MBO- of HBO-diploma opleveren. Werkgever is bereid inspanningen voor zowel zgn. direct als indirect personeel, op dit terrein te doen.
2. Als werknemer op basis van het EVC-traject werkgever verzoekt een opleiding te mogen volgen, zal werkgever op dit verzoek in de geest van de regeling loopbaanbeleid en employability handelen.

10 Leiderschap/Management Development

1. CAO-partijen zullen regelmatig overleg voeren over het thema leiderschap binnen NS. Tijdens het reguliere vakbondsoverleg zal het onderwerp Management Development worden besproken waardoor meer transparantie ontstaat over het bestaande beleid, de behaalde resultaten en de doelstellingen voor komende jaren.
2. Aandachtspunt is dat werknemer vanuit zijn eigen verantwoordelijkheid voor de gang van zaken in het bedrijf invloed neemt om deze te verbeteren. Van werkgever wordt verwacht dat hij werknemer daartoe stimuleert en in staat stelt, waarbij inhoudelijke kennis van het vak van werknemer van belang is.

11 Creativiteitsstage

1. Door middel van het lopen van een creativiteitsstage kan werknemer zijn blik verfrissen en opgedane indrukken en ervaringen gebruiken in zijn eigen of een andere toekomstige functie.

2. Werknemer heeft de keuze om (een betaalde) stage te lopen binnen NS, bijvoorbeeld op een andere afdeling, of ook bij een maatschappelijke organisatie in de vorm van vrijwilligerswerk.
3. Na de stage keert werknemer terug in zijn eigen functie.
4. Werkgever spant zich in deze stages mogelijk te maken.
5. De stage wordt in overleg met leidinggevende gelopen.
6. Werkgever ontwikkelt een plan van aanpak voor de stages. Over dit plan van aanpak worden nadere afspraken gemaakt in het vakbondsoverleg.

12 Vacant

10 CAO Sociale Eenheid NS

Algemeen

1 Begripsbepalingen

Sociale Eenheid NS: een samenwerkingsverband op sociaal gebied tussen de volgende rechtspersonen en/of organisatorische eenheden:

- a NS Groep NV te Utrecht
- b NS Reizigers BV te Utrecht
- c NS Stations BV te Utrecht (NS Poort)
- d NedTrain BV te Utrecht
- e NS Internationaal BV te Utrecht (Hispeed)
- f NS Opleidingen BV te Utrecht
- g Thalys Nederland NV te Utrecht
- h ProRail BV te Utrecht
- i SPF Beheer BV te Utrecht
- j DeltaRail BV te Utrecht
- k NedRailways BV te Utrecht

CAO: elke door één van werkgevers met de door haar erkende vakorganisaties afgesloten CAO, dan wel een (branche-)CAO waarbij een bedrijf zich aansluit.

Samenlevingsverbanden:

1. Werkgever die behoort tot de Sociale Eenheid NS erkent een samenlevingsverband van een werknemer en degene met wie werknemer samenleeft, indien zij:
 - a. beiden ongehuwd zijn;
 - b. geen bloedverwanten in de opgaande of nederdalende lijn zijn;
 - c. geen broer(s) en/of zuster(s) zijn;
 - d. een gemeenschappelijke huishouding voeren;
 - e. een door werkgever voorgeschreven modelverklaring hebben ingeleverd;
 - f. een recente verklaring van de gemeente hebben overgelegd waaruit het adres en de burgerlijke staat van beiden blijken;
 - g. een der onderstaande overeenkomsten overleggen waaruit de intentie van duurzaam samenleven blijkt:
 - een samenlevingsovereenkomst
 - een vaststellingsovereenkomst al dan niet onderdeel van een andere overeenkomst
 - een verblijfsbeding
 - een verklaring van een notaris dat hij een samenlevingsovereenkomst, vaststellingsovereenkomst of verblijfsbeding heeft opgesteld en verleden
 - in enkele gevallen een kansovereenkomst

- in enkele gevallen een maatschapsovereenkomst.

De desbetreffende overeenkomst c.q. het verblijfsbeding moet blijken uit een akte die is opgesteld en verleden door een notaris, of uit een onderhandse akte aan de voet waarvan een notaris verklaart de echtheid van de handtekeningen gecertificeerd te hebben.

2. Werkgever behandelt werknemer die een geregistreerd partnerschap, zoals bedoeld in artikel 1:80a e.v. BW is aangegaan, gelijk aan werknemer die gehuwd is, mits een akte van de burgerlijke stand omtrent dit partnerschap wordt overlegd en voorzover de wet aan dat partnerschap gevolgen verbindt.
3. Door het erkennen worden rechten en faciliteiten die voor gehuwden gelden ook toegekend aan hen die aan bovengenoemde voorwaarden voldoen, voor zover de wet en de door werkgever met derden gesloten overeenkomsten dat toelaten.
4. De erkenning vervalt, zodra werknemer en/of de partner niet meer voldoen aan de voorwaarden die aan de erkenning ten grondslag liggen.

2 Toepassen CAO bij verplaatsing binnen de Sociale Eenheid NS

1. Indien werknemer ontslag neemt bij een werkgever van de Sociale Eenheid NS en in dienst treedt bij een andere werkgever van de Sociale Eenheid NS dan blijft deze CAO onverkort van toepassing maar gaat met ingang van de indiensttredingsdatum voor werknemer de CAO van de nieuwe werkgever gelden.
2. Bij een wijziging van werkgever, zoals bedoeld in lid 1, gelden de volgende bepalingen:
 - indien werknemer bij de afstaande werkgever een contract heeft voor onbepaalde tijd dan krijgt werknemer bij de nieuwe werkgever ook een contract voor onbepaalde tijd;
 - bij overgang is er geen sprake van een proeftijd;
 - op verzoek van werknemer kunnen de bij de afstaande werkgever opgebouwde verlofrechten van het lopend kalenderjaar worden meegenomen;
 - de jubileumdatum wordt, voorzover het betreft het fiscale aspect (jubileumuitkering), meegenomen;
 - de jubileumdatum wordt, wat betreft het anciënniteitsaspect, meegenomen, tenzij bij de nieuwe werkgever of bij het nieuwe bedrijfsonderdeel eigen specifieke afspraken bestaan over de anciënniteitsbasis. In dat laatste geval gelden die afspraken.

3 Uitlenen personeel

1. Uitlening van werknemer aan een niet tot de Sociale Eenheid NS behorende onderneming waarvan een onderdeel van de Sociale Eenheid NS aandeelhouder is, is toegestaan. Hierbij blijft deze CAO, met zijn bijlagen en de van toepassing zijnde bedrijfs-CAO, voor werknemer gelden. Afwijken van dit lid is mogelijk als

CAO-partijen dit overeenkomen dan wel, bij gebreke aan overeenstemming tussen partijen, werknemer daarmee instemt.

- Uitlenen van werknemer aan een andere onderneming dan in lid 1 bedoeld is mogelijk als werknemer daarmee instemt.

4 Overdracht van activiteiten

CAO-partijen zijn overeengekomen dat gedurende de looptijd van deze CAO geen overdracht van activiteiten zal plaatsvinden door één van bij tot de Sociale Eenheid betrokken vennootschappen aan een andere vennootschap waarin NS zeggenschap heeft dan wel zal verkrijgen, dan wel via een minderheidsdeelneming of gehele verkoop, alvorens er tussen CAO-partijen behorende bij de Sociale Eenheid resultaatgericht overleg is gevoerd over overgangsmatregelen. Tevens is met de nieuwe werkgever resultaatgericht overleg gevoerd over de arbeidsverhoudingen, de arbeidsvoorwaardenvorming en arbeidsvoorwaarden in het kader van de overgang.

Afspraken voor de Sociale Eenheid NS

5 Algemeen

De bepalingen van deze CAO zijn van toepassing op alle werknemers behorend tot de Sociale Eenheid, tenzij tussen CAO-partijen bij een CAO andere afspraken zijn gemaakt die één of meerdere van deze bepalingen expliciet vervangen.

6 Functiewaardering

- CAO-partijen bij een bedrijfs-CAO zullen voor het vaststellen van functiezwaartes één of meerdere algemeen erkende functiewaarderingssystemen overeenkomen.
- Worden geen expliciete afspraken gemaakt conform lid 1, dan zal het ORBA-systeem en/of het Hay-systeem worden toegepast. Voor een beschrijving van het ORBA-systeem, zie hoofdstuk 12, bijlage 7 van de CAO, voor een beschrijving van het Hay-systeem zie hoofdstuk 12, bijlage 8 van de CAO.

7 Ziektekostenverzekering

- Werkgever sluit een collectieve basisverzekering en een collectieve aanvullende verzekering af bij één of meerdere ziektekostenverzekeraars.
- Een eventuele korting, te verkrijgen op de basisverzekering voor werknemer die daaraan deelneemt, wordt gebruikt voor reductie van de premie van de aanvullende verzekering. Financieringsbronnen voor de aanvullende verzekering zijn in ieder geval de te onderhandelen korting op de basispremie en de huidige werknemerspremie voor een aanvullende verzekering.

8 Spaarloonregeling

De spaarloonregeling is opgenomen in hoofdstuk 12, bijlage 10 van de CAO.

9 Stichting Scholing en Werving

- Voor de Sociale Eenheid NS bestaat er een paritair bestuurde Stichting Scholing en Werving.
- Jaarlijks vult de Sociale Eenheid NS op 1 april het saldo (vermogen op 1 april minus de aangegane verplichtingen) van de Stichting aan tot een bedrag van € 158.825. De gelden van de Stichting worden aangewend voor het bekostigen van (doorstroom) projecten die de werkgelegenheid bevorderen voor groepen met een moeilijke arbeidsmarktpositie, zoals (herintredende) vrouwen, vroegtijdige schoolverlaters en allochtonen. Uit die gelden kan tevens de helft van de kosten voor de cursus "Nederlands op de werkvloer" worden bekostigd.
- CAO-partijen richten zich op verruiming van de bestedingscriteria van de Stichting Scholing en Werving; daarbij is aanwending van gelden buiten NS een bespreekbare optie.

10 Reisfaciliteiten voor werknemers en gezinsleden

- Werknemer heeft aanspraak op reisfaciliteiten onder door de NV Nederlandse Spoorwegen vast te stellen voorwaarden.
- Deze voorwaarden zijn neergelegd in Reisfaciliteiten NS (zie hoofdstuk 12, bijlage 6 van de CAO).
- Werknemer die kiest voor de minimum reisfaciliteiten (een trajectkaart voor woon-werkverkeer) is geen bijdrage verschuldigd.
- Werknemer die kiest voor faciliteiten boven het minimum is een door werkgever vast te stellen bedrag verschuldigd, dat in maandelijkse termijnen op de maandbezoldiging wordt ingehouden.
- Aan werknemer die heeft gekozen voor faciliteiten bedoeld in lid 1, kunnen, overeenkomstig genoemde voorwaarden, voor ieder tot zijn huishouding behorend gezinslid (zie hoofdstuk 12, bijlage 6) voor het maken van particuliere reizen reisfaciliteiten worden verstrekt. Daarvoor is een door de werkgever vast te stellen bedrag verschuldigd, dat in maandelijkse termijnen op de maandbezoldiging wordt ingehouden.
- Voor zover gezinsleden tevens aanspraken kunnen doen gelden op reisfaciliteiten krachtens overheidsregelingen zal de verstrekking van reisfaciliteiten voor de desbetreffende gezinsleden uit hoofde van dit artikel worden opgeschort.

11 Sociaal Plan

In hoofdstuk 11 is de CAO Sociaal Plan 2009-2011 opgenomen.

Ziekte en arbeidsongeschiktheid

12 Extra zorgdag

Werknemer krijgt per kalenderjaar van werkgever 8 uur extra beschikbaar voor zorg. Daarnaast geldt dat vanaf de tweede ziekmelding tot en met de vijfde ziekmelding in hetzelfde kalenderjaar de eerste ziektedag (8 uur) wordt gekort op het verlof van werknemer. Indien werknemer verzuimt als gevolg van een bedrijfsongeval (hiervan is in ieder geval sprake indien de Arbeidsinspectie/bedrijfsarts moet worden ingelicht) of vanwege een verzuim dat direct samenhangt met een chronische ziekte (naar oordeel bedrijfsarts) worden geen dagen ingehouden. Voor werknemer die in deeltijd werkt, gelden de in dit artikellid genoemde dagen naar rato.

13 Aanspraken tijdens ziekte

1. Gedurende de eerste 52 weken van ziekte ontvangt werknemer die door ziekte zijn arbeid niet (volledig) kan verrichten, 100% van het loon, op voorwaarde dat werknemer zich naar vermogen maximaal inspant om te re-integreren.
2. Na de eerste 52 weken van ziekte heeft werknemer die door ziekte is verhinderd om zijn arbeid (volledig) te verrichten, gedurende een tijdvak van maximaal 52 weken, aanspraak op 90% van het naar tijdsruimte vastgesteld loon over de niet-gewerkte uren, op voorwaarde dat werknemer zich naar vermogen maximaal inspant voor re-integratie. Over de gewerkte uren ontvangt werknemer 100% van het naar tijdsruimte vastgestelde loon.
3. Onder het begrip loon wordt in lid 1 en 2 verstaan de maandbezoldiging, de eventuele netto-netto toelage en het derving SAV-dagbedrag zoals die gelden op de dag voorafgaand aan de eerste ziektedag.
4. Op de in lid 1 en 2 genoemde wettelijke en bovenwettelijke aanspraken worden alle, aan werknemer toegekende nieuwe of gewijzigde arbeidsongeschiktheidsuitkeringen in verband met zijn ziekte in mindering gebracht, eventueel met terugwerkende kracht.
5. Hetgeen over na de dag van overlijden gelegen tijdvakken aan uitkering als bedoeld in lid 1, 2 en 4 is uitbetaald, wordt verrekend met de uitkering bij overlijden.

Arbeidsongeschiktheid

14 Begrip arbeidsongeschiktheid

Onder arbeidsongeschiktheid wordt verstaan het geheel of gedeeltelijk arbeidsongeschikt zijn in de zin van de wet Werk en Inkomen naar Arbeidsvermogen (WIA).

15 Aanspraken bij volledige arbeidsongeschiktheid

De aanspraken bij volledige en blijvende arbeidsongeschiktheid (werknemer met een IVA-uitkering: inkomensverzekering volledig en duurzaam arbeidsongeschikten) zijn opgenomen in de Pensioenregeling voor de Bedrijfstak Spoorwegen.

16 Aanspraken bij gedeeltelijke of niet blijvende volledige arbeidsongeschiktheid

Werknemer met een (WGA-)arbeidsongeschiktheidspercentage (WGA: werkhervatting gedeeltelijk arbeidsongeschikten) van 35% of meer ontvangt, op voorwaarde dat werknemer zich naar vermogen maximaal inspant voor re-integratie:

- a. Gedurende de loongerelateerde fase in de WGA: over de niet gewerkte uren een aanvulling van NS tot 75% van het loon dat hij verdiende direct voorafgaande aan zijn ziekte. Gewerkte uren worden volledig uitbetaald.
- b. In geval werknemer aan het einde van de loongerelateerde fase van de WGA het werk voor minimaal 50% van zijn restcapaciteit hervat heeft: over niet gewerkte uren een aanvulling van NS tot 75% van het loon dat hij verdiende direct voorafgaande aan zijn ziekte. Gewerkte uren worden volledig uitbetaald.

17 Einde loongerelateerde WGA fase

Voor werknemer met een (WGA-) arbeidsongeschiktheidspercentage tussen de 35-80% geldt bij voldoende re-integratie-inspanningen het volgende. Als werknemer een maand voor het einde van de loongerelateerde fase van de WGA het werk gedeeltelijk hervat heeft, maar minder dan 50% van zijn restcapaciteit benut, biedt werkgever met ingang van die maand aan het aantal uren werk uit te breiden tot 50% van zijn restcapaciteit. Als werknemer deze uitbreiding accepteert, komt hij in aanmerking voor aanvulling van zijn loon zoals voor de WGA-situatie in artikel 16 sub b is beschreven.

18 Aanspraken bij een arbeidsongeschiktheidspercentage van minder dan 35%

Werknemer die een arbeidsongeschiktheidspercentage van minder dan 35% heeft, ontvangt in:

- het derde "ziektejaar": over gewerkte uren 100% van het loon direct voorafgaande aan zijn ziekte, 90% over niet gewerkte uren;
- het vierde "ziektejaar": over gewerkte uren 100% van het loon direct voorafgaande aan zijn ziekte, 80% over niet gewerkte uren;
- het vijfde "ziektejaar": over gewerkte uren 100% van het loon direct voorafgaande aan zijn ziekte, 70% over niet gewerkte uren;
- het zesde "ziektejaar": over gewerkte uren 100% van het loon direct voorafgaande aan zijn ziekte, 60% over niet gewerkte uren;
- het zevende "ziektejaar": over gewerkte uren 100% van het loon direct

- de volgende "ziektejaren": over gewerkte uren 100% van het loon direct voorafgaande aan zijn ziekte.

19 Aanvraag WIA-uitkering

Werknemer komt alleen in aanmerking voor een bovenwettelijke aanvulling indien hij een aanvraag heeft ingediend voor een uitkering op grond van de wet WIA.

20 Begrip loon

Onder het begrip loon wordt in de artikelen 16, 17 en 18 verstaan: de maandbezoldiging, de eventuele netto-netto toelage en het derving SAV-dagbedrag zoals die gelden op de dag voorafgaand aan de eerste ziektedag.

21 Ontslag

Ingeval werknemer het werk niet (gedeeltelijk) hervat heeft na 2 jaar ziekte, zal werkgever slechts ontslag aanvragen ingeval:

- a. werknemer zich niet of slechts beperkt heeft ingespannen om werk bij werkgever of elders te verwerven of
- b. werkgever aantoont dat voor werknemer, ondanks maximale inspanning van werkgever, geen passende functie bij werkgever aanwezig is.
In deze gevallen zal werkgever zolang het dienstverband voortduurt minimaal 75% van het loon uitbetalen dat werknemer direct voorafgaand aan zijn ziekte verdiende.

21a Ontslag en WGA 35- 80%

Medewerker ontvangt een inkomensaanvulling indien het dienstverband beëindigd wordt vanwege een arbeidsongeschiktheid van 35 tot 80%. De hoogte van deze WGA basis hiaatverzekering is gebaseerd op het WGA-arbeidsongeschiktheidspercentage vermenigvuldigd met 75% van het laatstverdiende inkomen bij NS, rekening houdend met het maximum dagloon en onder aftrek van de WGA-uitkering.

Een medewerker kan zich, via een door NS ontwikkeld collectief contract, op individuele basis bijverzekeren, boven op de WGA basis hiaatverzekering. Deze WGA aanvullende hiaatverzekering vult het inkomen (na ontslag) aan tot minimaal 75% van het laatst verdiende inkomen bij NS voor arbeidsongeschiktheid, rekening houdend met het maximum dagloon en onder aftrek van de WGA-uitkering¹. Deze verzekering dient voor het ingaan van de ziekte, die aanleiding is voor de arbeidsongeschiktheid, te worden afgesloten.

22 Eenmalige uitkering bij ontslag

1. De gedeeltelijk arbeidsongeschikte werknemer genoemd in artikel 21 onder b, heeft recht op een eenmalige uitkering.
2. De hoogte van deze eenmalige uitkering bedraagt de uitkomst van 3 maanden 93%, vervolgens 3 maanden 83% en voorts 73% van het laatstverdiende pensioengevend inkomen op maandbasis, te berekenen over de loongerelateerde WGA-fase, verminderd met 70% van het dagloon WIA over de desbetreffende periode zoals dat geldt op de dag van ontslag.
3. Deze eenmalige uitkering geldt ook voor de werknemer die ontslagen is vanwege een arbeidsongeschiktheid van minder dan 35%. De uitkering wordt in dit geval berekend over de periode van de WW-uitkering, verminderd met 70% van het WW-dagloon over de desbetreffende periode zoals dat geldt op de dag van ontslag in combinatie met het voorgaande.

23 Informatieplicht

Werknemer is verplicht om werkgever onmiddellijk te informeren over elke beslissing van het UWV in de uitvoering van de WIA.

24 Verhaal van uitkering bij ziekte en arbeidsongeschiktheid

1. Werkgever is niet tot de in de artikelen 15 t/m 19 en 21 en 22 genoemde betalingen verplicht, voorzover zij niet berusten op dwingendrechtelijke verplichtingen waaronder begrepen uitkeringen krachtens de Ziektewet, indien werknemer terzake van zijn ziekte of arbeidsongeschiktheid een vordering tot schadevergoeding wegens loonderving tegenover derden kan doen gelden.
2. Werkgever zal echter de in de artikelen 15 t/m 19 en 21 en 22 bedoelde betalingen bij wijze van voorschot voldoen, indien werknemer de vordering tot schadevergoeding aan werkgever cedeert. Werknemer is verplicht alle relevante gegevens te verstrekken, die verband houden met het kunnen uitoefenen van de cessie, alsmede het verhaalsrecht als bedoeld in de wet.

25 Overgangsregeling

Voor werknemer die ziek is geworden vóór 1 januari 2004 en onder de WAO valt, blijft de regeling gelden die is opgenomen in hoofdstuk 12, bijlage 11 van deze CAO.

Pensioenregeling, VUT-regeling en overgangsregeling

26 Pensioenregeling

1. Werknemer neemt deel aan de pensioenregeling van het Spoorwegpensioenfonds. Op basis hiervan verkrijgt werknemer pensioenrechten bij het Spoorwegpensioenfonds en is de pensioenregeling van het Spoorwegpensioenfonds

- maatgevend voor de hoogte van het pensioen.
2. De pensioenpremie die werkgever afdraagt aan de pensioenregeling van het Spoorwegpensioenfonds bedraagt jaarlijks een vast percentage van de loonsom. Dit percentage stijgt volgens een pad naar 20 % van de pensioengrondslag. Werkgever is niet gehouden tot een hogere pensioenbijdrage dan 20 % van de pensioengrondslag of tot bijstortingen bij tekorten in het Spoorwegpensioenfonds.
 3. Van de totaal door werkgever af te dragen pensioenpremie uit lid 2 wordt ieder jaar 1/3 gefinancierd door werknemer en 2/3 door werkgever. Hiertoe wordt op het pensioengevend inkomen bij werknemer een pensioenbijdrage ingehouden. Deze pensioenpremie wordt ingehouden voor zover het pensioengevend inkomen de franchise uit de pensioenregeling voor de Bedrijfstak Spoorwegen overschrijdt.
 4. Bij medewerkers die na ontslag bij één van de bij de CAO Sociale Eenheid NS aangesloten bedrijven een WWV uitkering ontvangen, loopt hun pensioenopbouw, mits men voldoet aan de daarvoor bepaalde voorwaarden door. De regeling is onderdeel van en staat beschreven in de pensioenregeling van het Spoorwegpensioenfonds. De premie hiervoor komt ten laste van de werkgever.

27 VUT-regeling Sociale Eenheid NS

Met ingang van 1 januari 1999 is de VUT-regeling Sociale Eenheid NS beëindigd. Voor werknemer, die behoort tot het gesloten bestand van uitkeringgerechtigden, alsmede voor andere geïnteresseerden is de regeling verkrijgbaar bij de Concernstaf P&O Arbeidszaken.

28 Overgangsregeling VUT en pensioen (OVUT)

1. Werknemer die 40 dienstjaren bij NS heeft, kan uiterlijk tot en met 2015, mits voldaan wordt aan een aanvullende voorwaarde betreffende zijn leeftijd, gebruik maken van een overgangsregeling VUT-pensioen.
2. De aanvullende voorwaarde voor de leeftijd luidt:
 - in de jaren 1999 t/m 2001 geldt een minimale leeftijd van 55 jaar;
 - in de jaren 2002 t/m 2004 geldt een minimale leeftijd van 56 jaar;
 - in de jaren 2005 t/m 2007 geldt een minimale leeftijd van 57 jaar;
 - in de jaren 2008 t/m 2010 geldt een minimale leeftijd van 58 jaar;
 - in de jaren 2011 t/m 2015 geldt een minimale leeftijd van 59 jaar.
3. Na ontslag wordt eerst berekend welke korting werknemer op zijn pensioen ondergaat indien werknemer zelf de periode van ontslag tot 61 zou financieren door zijn pensioen eerder te laten ingaan.
4. Door NS wordt deze korting voor 2/3e deel gecompenseerd, zodat werknemer uiteindelijk 1/3e deel zelf financiert.
5. Werknemer kan langer blijven werken dan het moment waarop hij 40 dienstjaren bereikt.

6. Na ontslag met deze regeling vindt geen pensioenopbouw meer plaats.
7. De uitkering tijdens zowel de overgangsregeling (tot 61 jaar) als in de overige pensioentijd (van 61 tot 65 jaar) heeft een minimale hoogte van 75% van het laatst genoten bruto inkomen in actieve dienst.
8. De uitkering voor werknemer aan deze overgangsregeling heeft vanaf 65 jaar een minimale hoogte van 70% van het laatst genoten bruto inkomen in actieve dienst.
9. De leden 1 tot en met 8 gelden voor werknemer die geboren is vóór 1950.
10. Per 1 januari 2006 is voor werknemer die geboren is na 1949, de fiscale wetgeving gewijzigd, waardoor een 1 op 1 voortzetting van de oude afspraken niet mogelijk is. De rechten genoemd in de leden 1 tot en met 8 van dit artikel worden gerespecteerd, zij het onder een andere constructie. Voorwaarde is dat werknemer, in tegenstelling tot lid 5 van dit lid, vooraf instemt met een einde van de arbeidsovereenkomst op de oorspronkelijke datum waarop van de overgangsregeling VUT-pensioen gebruik kan worden gemaakt. Aan werknemer die hiervoor in aanmerking komt, is in 2005 een individueel voorstel gedaan.

29 Neveninkomsten tijdens OVUT

Neveninkomsten uit/in verband met arbeid ter hand genomen op of na de dag die gelegen is 1 jaar voor ontslagdatum worden in mindering gebracht op de financiële bijdrage van NS op basis van deze regeling.

11 CAO Sociaal Plan

Dit Sociaal Plan wordt door partijen gezien als een regeling, van toepassing op werknemers die vallen onder de werking van de CAO Sociale Eenheid NS en die werkzaam zijn in een bedrijfsonderdeel dat reorganiseert of waarin werknemers anderszins boventallig raken. Partijen willen gedwongen ontslagen zoveel mogelijk vermijden door het bemiddelen van werk naar werk centraal te stellen. Vanaf het moment dat werknemer boventallig is verklaard, is sprake van een tweesporenbeleid, dat wil zeggen dat de bemiddeling zich richt op het vinden van werk binnen of buiten de Sociale Eenheid NS.

Partijen beschouwen het vinden van nieuw werk als een verantwoordelijkheid van zowel werkgever als werknemer. Van beiden wordt maximale inspanning verlangd.

1 Juridische status

Dit Sociaal Plan heeft de status van een CAO-regeling en geldt voor alle bedrijven die aangesloten zijn bij de Sociale Eenheid NS. Dit Sociaal Plan geldt van 1 januari 2009 tot en met 31 maart 2011.

2 Meldingsplicht van de werkgever

1. Dit plan is van toepassing op reorganisaties binnen de Sociale Eenheid NS. Is een reorganisatie aan de orde, dan meldt werkgever deze aan bij de vakorganisaties conform de bepalingen van de Gedragscode bij Reorganisaties (zie bijlage bij het Sociaal Plan).
2. Werkgever nodigt de vakorganisaties uit voor een oriënterend gesprek aan de hand van de Gedragscode en dit plan. Werkgever en de vakorganisaties maken, als een van de partijen dat wenst, afspraken over de begeleiding als bedoeld in artikel 22 onder g (begeleiding van de sociale gevolgen van de reorganisatie door extern overleg). Werkgever verschaft de informatie die nodig is om een goed beeld van de reorganisatie te verkrijgen. Hiertoe behoren een formatieplan en een overzicht van de actuele personeelsbezetting in de leeftijdsgroepen 15 tot 25 jaar, 35 tot 45 jaar, 45 tot 55 jaar en 55 jaar en ouder en daar binnen in diensttijdvolgorde. Hij geeft, na een hierop gericht overleg met vakorganisaties, de grenzen van het verandergebied aan alsmede de arbeidsplaatsen die komen te vervallen. Werkgever geeft regelmatig informatie over het verloop van de reorganisatie met het oog op de uitvoering van dit plan.

3 Boventalligheidverklaring

1. Kwantitatief boventallig
Aan de hand van de informatie, bedoeld in artikel 2 en de daarover gemaakte afspraken, bepaalt werkgever welke werknemer(s) boventallig word(en)t.
2. Proces boventalligheidsverklaring
Het proces rond boventalligheid kent 2 fases:

- a. Fase voor het definitieve besluit dat de basis vormt voor boventalligheid.
In de periode waarbij voor een of meer werknemers boventalligheid dreigt, maar de besluitvorming niet definitief is, zal werkgever gerichte mobiliteit stimuleren om zo boventalligheid te voorkomen. Onderdeel hiervan kan zijn het toekennen van de voorloperstatus aan werknemer die hierom verzoekt. Deze voorloperstatus brengt met zich dat betrokken werknemer bij sollicitaties dezelfde voorrangpositie krijgen als werknemer die boventallig is.
- b. Fase na het definitieve besluit dat de basis vormt voor boventalligheid.
Na het definitieve besluit bepaalt werkgever aan de hand van de informatie, bedoeld in artikel 2 van het Sociaal Plan en de daarover gemaakte afspraken wie boventallig wordt en de datum waarop deze boventalligheid ingaat. Werkgever informeert elke werknemer hier zo spoedig mogelijk over en bevestigt deze mededeling schriftelijk.

4 Vaststellen individuele boventalligheid

Bij het vaststellen welke werknemer boventallig wordt, kan een drietal situaties worden onderscheiden:

- a. functies die verdwijnen als gevolg van beëindiging van activiteiten werknemer, die werkzaam is in een werkveld waarvan de activiteiten worden beëindigd of wiens functie als zodanig wordt opgeheven, wordt aangemerkt als boventallig;
- b. functies die verdwijnen als gevolg van het inkrimpen van activiteiten; werknemer, die werkzaam is op een afdeling die, of in een bedrijfsonderdeel dat, wordt ingekrompen, wordt de boventalligheid vastgesteld op basis van het afspiegelingsbeginsel. Het afspiegelingsbeginsel wordt toegepast per categorie uitwisselbare functies van de afdeling of het bedrijfsonderdeel op basis van de leeftijdsopbouw binnen de desbetreffende categorie uitwisselbare functies. Het personeel van de categorie uitwisselbare functies wordt ingedeeld in vijf leeftijdsgroepen, te weten van 15 tot 25 jaar, van 25 tot 35 jaar, van 35 tot 45 jaar, van 45 tot 55 jaar en van 55 jaar en ouder. De verdeling van de ontslagen over de leeftijdsgroepen dient zo plaats te vinden dat de leeftijdsopbouw binnen de categorie uitwisselbare functies voor en na de inkrimping verhoudingsgewijs zoveel mogelijk gelijk is. Vervolgens wordt binnen elke leeftijdsgroep de werknemer met het kortste dienstverband boventallig verklaard.
- c. functies waarvan de inhoud als gevolg van de reorganisaties sterk wijzigt, tot uiting komend door gewijzigde functie-eisen en/of een gewijzigd functieniveau; werknemer, die naar het oordeel van werkgever redelijkerwijs niet binnen een termijn van 12 maanden kan voldoen aan de gewijzigde functie-eisen, wordt aangemerkt als boventallig. Werkgever meldt werknemer zo spoedig mogelijk schriftelijk de datum waarop werknemer boventallig is.

5 Transferbudget

1. Voor een boventallige werknemer wordt een transferbudget vastgesteld dat bedoeld is om werknemer financieel te stimuleren om externe functies te aanvaarden, actief te zoeken en de weerbaarheid op de arbeidsmarkt te vergroten.
2. Als werknemer tijdens de bemiddelingstermijn ontslag neemt en niet in dienst treedt bij een werkgever aangesloten bij de Sociale Eenheid NS, dan ontvangt werknemer het (resterende) transferbudget als ontslagpremie.
3. Ingeval het dienstverband na afloop van de bemiddelingstermijn eindigt zonder dat de boventallige werknemer binnen de Sociale Eenheid NS een andere functie heeft aanvaard, is het (resterende) transferbudget bedoeld als ontslaguitkering.
4. Een ontslaguitkering wordt echter niet toegekend als het ontslag aan werknemer te wijten is.
5. De hoogte van de ontslaguitkering of ontslagpremie zal zodanig worden vastgesteld, dat over de periode tot het bereiken van de leeftijd van 65 jaar de som van de uitkomsten uit
 - sociale uitkeringen
 - pensioen- en/of OVUT-rechten
 - de ontslaguitkering of ontslagpremie
 niet meer dan 75% van zijn laatst verdiende inkomen bedraagt.

6 Vaststelling en afbouw transferbudget

1. Het transferbudget wordt vastgesteld bij aanvang van de bemiddelingstermijn en bedraagt het aantal maanden van de bemiddelingstermijn in maandsalarissen.
2. Elke maand dat werknemer in bemiddeling is, wordt het transferbudget lager. De afbouw van het budget is:
 - voor werknemer die op het moment dat de bemiddelingstermijn gaat lopen, jonger is dan 50 jaar: een half maandsalaris per maand bemiddeling;
 - voor werknemer die op het moment dat de bemiddelingstermijn gaat lopen 50 jaar maar nog geen 55 jaar is: in het eerste jaar van bemiddeling een half maandsalaris en in het tweede jaar van bemiddeling een kwart maandsalaris per maand bemiddeling;
 - voor werknemer die op het moment dat de bemiddelingstermijn gaat lopen 55 jaar of ouder is, een kwart maandsalaris per maand bemiddeling.
3. Onder maandsalaris wordt in dit verband verstaan: de laatst verdiende maandbezoldiging voor boventalligverklaring.
4. In geval van ontslag waarbij het transferbudget tot uitbetaling komt, stelt werkgever op declaratiebasis een bedrag beschikbaar van maximaal € 400,- ten behoeve van het inwinnen van financieel advies over de besteding van het transferbudget.

Bemiddeling na boventalligheid

7 Voor aanvang bemiddelingstermijn

Op de dag van boventalligheid start een termijn van 6 weken waarin het Loopbaancentrum een arbeidsmarktscan maakt die de kansen van werknemer op de interne en externe arbeidsmarkt in kaart brengt. Voor het einde van deze termijn rapporteert het Loopbaancentrum schriftelijk over de arbeidsmarktscan aan werknemer en werkgever. Werknemer krijgt reeds in deze periode voorrang bij interne vacatures en mag een passende interne functie niet weigeren (zie de artikelen 11 en 12).

8 Aanvang bemiddelingstermijn

Na de termijn uit artikel 7 start de bemiddelingstermijn. Bij het vaststellen van de duur van deze bemiddelingstermijn geldt dat:

- a. de bemiddelingstermijn nooit langer kan zijn dan een kwart van de binnen de Sociale Eenheid NS doorgebrachte diensttijd. Korter op basis van sub c wel;
- b. bij tijdelijk werk geen verlenging van de bemiddelingstermijn plaatsvindt;
- c. de maximale bemiddelingstermijn wordt bepaald door de leeftijd van werknemer op het moment van de boventalligheidsverklaring. De bemiddelingstermijn bedraagt het aantal maanden uit de tabel:

Jonger dan 30	9 maanden
30 tot 35 jaar	12 maanden
35 tot 40 jaar	15 maanden
40 tot 45 jaar	18 maanden
45 en ouder	24 maanden

9 Tijdens de bemiddelingstermijn

Tijdens de bemiddelingstermijn spannen werkgever en werknemer zich maximaal in om op basis van de arbeidsmarktscan uit artikel 7 en met ondersteuning van het Loopbaancentrum, voor werknemer een passende functie op de interne of externe arbeidsmarkt te vinden. Hierbij geldt het volgende:

- a. werknemer krijgt voorrang bij interne vacatures;
- b. vacatures die ontstaan moeten zoveel mogelijk worden benut voor boventallige werknemers. Er zal eerst intern uitvraag worden gedaan;
- c. werknemer mag passende interne en externe functies niet weigeren (zie de artikelen 11, 12 en 13);
- d. het doen van tijdelijk werk mag de bemiddeling niet in de weg staan, daarom mag werknemer tijdelijk werk dat de werkgever aanbiedt, gemotiveerd afwijzen;
- e. om het tweesparenbeleid te borgen, informeert werkgever vakorganisaties regelmatig over het verloop van zowel de interne als de externe bemiddeling;

- f. werknemer mag solliciteren op een hoger ingeschaalde functie. Hierbij heeft werknemer voorrang bij de vacatures die in de Koppeling worden vermeld.

10 Scholing

1. Om gedurende de bemiddelingstermijn de kans op een nieuwe functie zo groot mogelijk te maken, zijn er ruime faciliteiten voor scholing. Naast de bestaande mogelijkheden, zal ook scholing om de kans op een externe functie te vergroten, worden vergoed. De scholing voor een externe functie kan op initiatief van werknemer of werkgever plaatsvinden. Werkgever zal er in veel gevallen goed aan doen een adviseur in te schakelen voor een scholingsadvies.
2. Werknemer is verplicht scholing te volgen indien deze binnen 9 maanden kan worden afgerond en indien de werkgever in staat is om hem dan een passende functie aan te bieden.
3. De kosten voor scholing voor een externe functie worden op aanvraag van werknemer vergoed, indien werknemer ten genoegen van werkgever kan aantonen dat hierdoor zijn kansen op de arbeidsmarkt aanzienlijk vergroot worden.

11 Passend werk

Passend werk is een functie binnen of buiten de Sociale Eenheid NS waarvoor werknemer redelijkerwijs geschikt of geschikt te maken is binnen de invulling die hieraan gegeven wordt in artikel 12 en 13.

12 Passend werk binnen de Sociale Eenheid NS

1. Criteria die een rol spelen bij het bepalen of werk passend is, zijn de aard van het werk, het tijdsverloop (naarmate de boventalligheid langer duurt, is werk sneller passend) en eventuele bijzondere omstandigheden van werknemer (bijvoorbeeld sociaal-medische indicaties).
2. Een identieke functie is altijd passend evenals een sterk verwante functie, waarvoor weinig inwerktijd nodig is of maximaal 9 maanden scholing.
3. Een functie is ook passend als de functie één tot twee salarisgroepen lager is ingedeeld dan de oorspronkelijke functie.
4. Als werknemer een lager ingeschaalde functie aanvaardt binnen NS, dan wordt het salaris van werknemer aangepast aan het salaris dat hoort bij de nieuwe functie. Hij wordt in de nieuwe salarisgroep ingedeeld in de trede die zo dicht mogelijk boven het oude salaris ligt. Bovengrens is het maximum binnen de nieuwe salarisgroep. Werkgever en werknemer spannen zich in om het werken op een lager functieniveau in tijd te beperken. Werknemer mag met voorrang solliciteren op de vacatures die in de Koppeling worden vermeld.
5. Werknemer ontvangt nog gedurende 5 jaar een toelage op zijn nieuwe salaris. De toelage bedraagt het verschil tussen het gefixeerde salaris dat werknemer

verdiende voordat hij in de nieuwe functie ging werken en het salaris dat hij in zijn nieuwe functie verdient. Werknemer bouwt pensioen op over deze toelage. Na 5 jaar stopt de toelage en dus ook de pensioenopbouw over de toelage.

13 Passend werk buiten de Sociale Eenheid NS

Voor het aanvaarden van een functie buiten de Sociale Eenheid NS geldt dat een functie passend is als aan alle van de volgende voorwaarden is voldaan:

- werknemer behoudt minimaal 80% van zijn bruto CAO-loon voor ontslag;
- vergelijkbare arbeidsduur, waarbij een arbeidsduur van 4 uur per week meer of minder, als passend wordt beschouwd;
- de nieuwe werkgever kent een pensioenvoorziening;
- werknemer krijgt een arbeidsovereenkomst voor ten minste één jaar aangeboden of een vaste aanstelling.

Beëindiging dienstverband

14 Einde bemiddelingstermijn

1. De bemiddelingstermijn eindigt op het moment dat werknemer en werkgever beiden tot de conclusie komen dat herplaatsing niet meer tot de reële mogelijkheden behoort. Dit moment kan liggen voor het verstrijken van de bemiddelingstermijn uit artikel 8 van deze CAO.
2. De bemiddelingstermijn eindigt in alle gevallen bij het bereiken van de pensioenrichtleeftijd zoals opgenomen in de voor werknemer geldende pensioenregeling.

15 Ontslag na bemiddelingstermijn

1. Als het niet gelukt is om binnen de bemiddelingstermijn een nieuwe functie te vinden, dan zal werkgever de arbeidsovereenkomst met werknemer beëindigen, zodat ontslag onmiddellijk na de bemiddelingstermijn plaatsvindt. Werknemer krijgt bij ontslag het resterende transferbudget als ontslaguitkering mee (zie ook artikel 5 van deze CAO).
2. Na ontslag kan de oud werknemer onder de voorwaarden die in de pensioenregeling staan, de pensioenopbouw voortzetten.

16 Weigeren passende functie

Indien boventallige werknemer een passende functie weigert te accepteren dan zal werkgever de arbeidsovereenkomst met werknemer beëindigen. Werknemer kan dan geen aanspraak meer maken op enigerlei regeling van dit Sociaal Plan.

17 Vacatureoverzichten

Oudere werknemers waarvan na het aanvaarden van een functie buiten NS, binnen één jaar het dienstverband wordt beëindigd, kunnen op verzoek nog maximaal zes maanden overzichten ontvangen van vacatures bij NS waarop externe kandidaten kunnen reageren.

18 Loopbaancentrum

1. NS heeft een Loopbaancentrum dat ondersteunt in de interne en externe bemiddeling, naar ander werk.
2. NS informeert vakorganisaties over de inrichting van het Loopbaancentrum, de werkwijze en de resultaten, en stelt vakorganisaties in de gelegenheid aanbevelingen terzake te doen.
3. NS informeert ex-werknemers die in de bemiddelingstermijn niet aan werk geholpen konden worden, nog gedurende één jaar na datum ontslag over vacatures bij NS waarop externe kandidaten kunnen reageren, door periodieke toezending van een vacatureoverzicht.

19 Afscheidsuitkering

1. Werknemer van wie het dienstverband wordt beëindigd omdat hij binnen de bemiddelingstermijn geen nieuwe functie gevonden heeft, heeft recht op een afscheidsuitkering, indien:
 - werknemer een 12,5, 25- of 40-jarig dienstjubileum zou hebben gevierd voor pensioenrichtleeftijd en
 - werknemer het dienstjubileum zou hebben bereikt binnen vijf jaren na ontslag-datum.

Wat betreft het 12,5 jarig dienstjubileum geldt dat dit dienstjubileum binnen 2,5 jaar na ontslagdatum bereikt zou moeten zijn.
2. De afscheidsuitkering wordt berekend op basis van het op het moment van beëindiging van de arbeidsovereenkomst bereikte aantal dienstjaren in verhouding tot resp. 12,5, 25 of 40 en op basis van de laatstgenoten maandbezoldiging. Bij de vaststelling van het aantal dienstjaren vindt afronding op hele jaren plaats (6 maanden of meer naar boven, minder dan 6 maanden naar beneden). De regels die gelden voor jubileumgratificaties wat betreft aanvangsdatum jubileumtijdvak, bepaling aantal dienstjaren en bedrag van de gratificatie zijn - voorzover niet in strijd met het bovenstaande - van overeenkomstige toepassing.

20 Eerder verkregen onkostenvergoedingen

Werknemer met wie het dienstverband wordt beëindigd, anders dan vanwege het weigeren van een passende functie, hoeft vergoedingen die aan hem zijn toegekend in verband met verhuizing of scholing niet terug te betalen.

21 Klachtencommissie

Werknemer die valt onder de CAO NS (artikel 2 CAO) en zich benadeeld voelt bij de toepassing van de regels van het Sociaal Plan kan een klacht indienen bij de klachtencommissie zoals beschreven in hoofdstuk 12, bijlage 5 van de CAO NS.

22 Decentraal overleg

1. In de vorige artikelen zijn de regelingen beschreven waarvan de inhoud tussen vakorganisaties en werkgever op centraal niveau bindend is vastgelegd. Er zijn onderwerpen die voor de levering van "maatwerk" - als ze geregeld moeten worden - beter decentraal geregeld kunnen worden.
2. Over de volgende onderwerpen stellen partijen vast dat afspraken op decentraal niveau gemaakt kunnen worden:
 - a. overleg over de relatie tussen behoud eigen werk en uitbesteding;
 - b. aantrekken van nieuw werk, "wisselwerk", functie-integratie, deeltijdwerk, loopbaanpaden, etc;
 - c. werktijdverkorting op grond van het bepaalde in het Buitengewoon Besluit Arbeidsverhoudingen;
 - d. afwijking van de individuele boventalligverklaring door voor bepaalde groepen of functies een andere manier van boventalligverklaring te hanteren;
 - e. tempo reorganisatie;
 - f. opvang gevolgen van standplaatswijziging/verplichte verhuizing (bezien vergoedingen, reistijdcompensatie, etc.);
 - g. begeleiding van de sociale gevolgen van de reorganisatie door extern overleg.
3. Als decentraal afspraken worden gemaakt op basis van dit artikel, worden deze vastgelegd in een zogenaamd Supplement Sociaal Plan (met de naam van het bedrijfsonderdeel waarvoor ze gelden en een beschrijving van de geldigheidsduur). In zo'n geval bestaat het Sociaal Plan voor het bedrijfsonderdeel derhalve uit een hoofddeel (deze regeling) en een supplement.

23 Tussentijds overleg en tussentijdse wijzigingen

1. Als een wettelijke regeling wijzigt, zal NS zich aan de gewijzigde regeling conformeren. Over de exacte wijze waarop de gewijzigde regeling wordt toegepast, zullen partijen dan overleg met elkaar voeren.
2. Bij andere onvoorziene problemen bij de uitvoering van het Sociaal Plan voeren partijen overleg met elkaar.

Bijlage Sociaal Plan

Gedragscode bij reorganisaties

Inleiding

De reorganisatiecode is ontworpen om een kader te bieden voor het door werkgever informeren van en overleggen met vakorganisaties over reorganisaties. Deze code laat bestaande regels en procedures voor de wijze, waarop de organen van intern overleg (COR, OR en onderdeelcommissies) bij reorganisaties worden betrokken, onverlet. Onder "reorganisatie" wordt in deze code verstaan een wijziging in de organisatie waarbij van een belangrijk aantal arbeidsplaatsen het voortbestaan of de taakinhoud in het geding kan komen. Kleine aanpassingen aan gewijzigde bedrijfsdrukte worden in dit verband niet als reorganisatie aangemerkt. De code betreft niet de realiseringaspecten van reorganisaties.

1 Intentieverklaring

Deze code legt op de eerste plaats de intentie vast tot vroegtijdig en zinvol communiceren. Beide partijen verbinden zich tot een actieve rol daarin.

Over omstandigheden die aanleiding kunnen geven tot reorganisatie zal werkgever in een zo vroeg mogelijk stadium informatie aan vakorganisaties verstrekken. In dat vroege stadium zullen meestal probleemstelling, mogelijke oplossingen en consequenties nog onvoldoende gedetailleerd kunnen worden overzien. Gestreefd wordt naar een voor dat moment zo scherp mogelijk inhoudelijk beeld. Ook zal inzicht worden geboden in het studie- en besluitvormingsproces dat tot een beslissing zal leiden. Op initiatief van de erkende vakorganisaties kunnen dan afspraken worden gemaakt over verstrekking en bespreking van later beschikbaar komende informatie, waarmee het beeld scherper wordt. Pas als werkgever de informatie voldoende compleet heeft om tot een beslissing te komen, is voor de erkende vakorganisaties oordeelsvorming mogelijk. Tot dat tijdstip zullen de erkende vakorganisaties zich hoogstens "voorlopig" over de informatie kunnen uitspreken.

2 Aanleidingen tot reorganisatie

Er worden vier soorten omstandigheden onderscheiden die aanleiding voor mogelijke reorganisaties kunnen vormen:

- a. Van buiten het bedrijf komende, de doelstelling rakende, veranderingen. Hierbij valt te denken aan veranderingen die het gehele bedrijf in haar functioneren raken. Zij vinden doorgaans hun oorsprong in maatschappelijke veranderingen of verandering in overheidsopvattingen.
- b. Van binnen het bedrijf komende veranderingen m.b.t. doeltreffendheid en

doelmatigheid. Dit zijn door werkgever zelf gewenste veranderingen waarmee wordt beoogd, de ondernemingsdoelen beter te verwezenlijken of deze met minder kosten en inspanningen te realiseren.

- c. Nieuwe methoden of technieken die het werkproces beïnvloeden. Deze veranderingen vinden hun oorsprong in technologische vernieuwing en methode verbetering.
- d. Afgeleide reorganisaties. Dit zijn organisatorische veranderingen die het gevolg zijn van beslissingen die niet op de organisatie zijn gericht, zoals: beslissingen op de beleidsterreinen van productie, veiligheid, marketing, die in hun uitwerking ook gevolgen hebben voor de organisatie.

3 Partners in het informatieproces

Het in eerste instantie informeren van vakorganisaties gebeurt door het management dat voor de besluitvorming over de reorganisatie verantwoordelijk is; in het algemeen:

- van buiten werkgever komende veranderingen: Directie;
- van binnen werkgever komende veranderingen: directeur, manager;
- nieuwe methoden of technieken: directeur, manager;
- afgeleide reorganisaties: directeur, manager.

Als de urgentie van het reorganisatieonderwerp het toelaat zal het informeren van de vakorganisaties bij voorkeur gebeuren in het reguliere overleg NS-bonden en Directeuren-bonden. Lagere managers zullen de plaatselijke of regionale vakbondsfunctionarissen informeren. Deze laatstbedoelde vakbondsfunctionarissen zullen er voor zorgdragen, dat het contact met hen gezamenlijk kan worden onderhouden.

In twijfelgevallen geven de erkende vakorganisaties aan wie gesprekspartners zijn. Voor informatie in de loop van het studie- of besluitvormingsproces kan het management een deskundige als aanspreekpunt voor informatie aanwijzen.

4 Een model voor overleg

Omdat veranderingen niet volgens een vast patroon verlopen, kan ook voor de informatieverstrekking geen overal passend "reglement" worden gegeven. Onderstaand model wil toch de intentie van punt -2 verduidelijken met een leidraad voor handelen.

1. De omstandigheden, genoemd onder -3, doen zich concreet voor als van buiten komende informatie leidt tot een start van een studie of toepasbaarheidsonderzoek of van een beslissing met gevolgen voor de organisatie. Zodra daarvan sprake is worden de erkende vakorganisaties daarover geïnformeerd zowel wat de inhoud betreft als de voorziene procedure. Werkgever noemt daarbij een termijn waarbinnen de erkende vakorganisaties, zo zij dit wensen, kunnen reageren. Deze

- termijn wordt zonder tegenbericht akkoord geacht. Het initiatief ligt nu bij de erkende vakorganisaties.
2. De erkende vakorganisaties geven schriftelijk of mondeling een eerste reactie. Afspraken worden gemaakt voor de verder te volgen informatieprocedure. In uitzonderingsgevallen kan, mits duidelijk gemotiveerd, informatie onder embargo in de afspraak worden betrokken.
 3. Volgens de procedure komt een informatiestroom op gang tot het punt waarop voor NS de gegevens voor het nemen van beslissing voorhanden zijn. Om de erkende vakorganisaties oordeelsvorming mogelijk te maken, moeten de gegevens de volgende elementen bevatten:
 - de motieven voor een eventuele reorganisatie;
 - de criteria die een rol spelen bij de besluitvorming;
 - zo mogelijk verschillende oplossingen, met een indicatie van de gevolgen;
 - de gevolgen van de voorgenomen oplossing, in het bijzonder de personele gevolgen; als personele gevolgen worden o.m. beschouwd: boventallig komen, ingrijpende bij- of omscholing, verplaatsingen met verhuizingen e.d.;
 - eventuele samenhang met lopende of te verwachten reorganisaties in hetzelfde gebied en de betekenis van die samenhang voor de personele gevolgen.
 4. De erkende vakorganisaties reageren binnen een te bepalen tijd op de onder c. bedoelde informatie. Indien de erkende vakorganisaties een nadere toelichting op of bespreking van haar reactie wenselijk achten zullen zij dit zo spoedig mogelijk kenbaar maken. Wanneer toelichting c.q. bespreking niet meer binnen de reactietermijn kan plaatsvinden zal zo nodig en zo mogelijk een nieuwe termijn worden afgesproken, waarbinnen een en ander zal moeten worden afgesloten.

12 Overzicht bijlagen

1. Loontabellen
2. Netto-netto-toelagen
3. Keuzeplan
4. Vertrouwenspersonen
5. Klachtenregeling
6. Reisfaciliteiten
7. ORBA
8. HAY
9. Organisatieontwikkeling en werkzekerheid
10. Spaarloonregeling
11. Overgangsregeling "Bovenwettelijke uitkering bij ziekte en arbeidsongeschiktheid"
12. CAO akkoord 2009-2010: 'Kansrijk op weg naar 2015'

12 Bijlage 1a CAO loontabel per contractuurloon ingaande 1 november 2010

		1		2		3		51		52		53		54		55		56		57		58		59	
		CAO loon		CAO loon		CAO loon		CAO loon		CAO loon		CAO loon		CAO loon		CAO loon		CAO loon		CAO loon		CAO loon		CAO loon	
lft.	tr.	tr.	tr.	tr.	tr.	lft.	tr.	tr.	tr.	tr.	tr.	tr.	tr.	tr.	tr.	tr.	tr.	tr.	tr.	tr.	tr.	tr.	tr.	tr.	tr.
15	1	21,76	1	24,59	1	25,50	15	1	24,05	1	24,54	1	25,01	1	25,49	1	25,99	1	26,54	1	27,19				
16	2	21,76	2	24,59	2	25,50	16	2	27,31	2	27,87	2	28,42	2	28,99	2	29,53	2	30,17	2	30,91				
17	3	21,76	3	24,59	3	25,50	17	3	30,60	3	31,21	3	31,84	3	32,46	3	33,08	3	33,81	3	34,61				
18	4	26,16	4	29,50	4	30,61	18	4	33,88	4	34,58	4	35,25	4	35,94	4	36,59	4	37,43	4	38,32	1	40,06		
19	5	30,53	5	34,41	5	35,71	19	5	37,17	5	37,90	5	38,65	5	39,40	5	40,15	5	41,04	5	42,03	2	43,94		
20	6	34,88	6	39,32	6	40,82	20	6	40,43	6	41,24	6	42,06	6	42,90	6	43,70	6	44,65	6	45,73	3	47,82		
21	7	39,22	7	44,24	7	45,92		7	43,71	7	44,61	7	45,48	7	46,36	7	47,23	7	48,27	7	49,43	4	51,68	1	55,26
	8	45,82	8	49,16	8	51,03		8	45,48	8	46,41	8	47,34	8	48,36	8	49,43	8	50,73	8	52,20	5	54,59	2	58,02
	9	45,82	9	49,16	9	51,03		9	47,22	9	48,18	9	49,18	9	50,36	9	51,61	9	53,20	9	54,94	6	57,51	3	60,77
	10	46,05	10	49,38	10	51,31		10	48,99	10	49,96	10	51,04	10	52,37	10	53,80	10	55,66	10	57,71	7	60,41	4	63,54
	11	46,05	11	49,38	11	51,31		11	48,99	11	51,20	11	52,54	11	54,05	11	55,59	11	57,46	11	59,49	8	63,00	5	66,31
	12	46,28	12	49,64	12	51,61		12	48,99	12	51,20	12	54,25	12	55,80	12	57,36	12	59,25	12	61,31	9	65,57	6	69,07
	13	46,28	13	49,64	13	51,61		13	48,99	13	51,20	13	54,44	13	57,54	13	59,14	13	61,01	13	63,08	10	68,15	7	71,83
	14	46,53	14	49,89	14	51,92		14	48,99	14	51,20	14	54,62	14	57,73	14	60,86	14	62,76	14	64,88	11	70,72	8	74,63
			15	49,89	15	51,92		15	48,99	15	51,20	15	54,81	15	57,92	15	62,55	15	64,51	15	66,67	12	73,27	9	77,57
			16	50,12	16	52,23		16	49,69	16	51,20	16	55,00	16	58,10	16	62,84	16	66,23	16	68,46	13	76,05	10	80,21
					17	52,23		17	49,69	17	52,18	17	55,18	17	58,29	17	63,12	17	67,95	17	70,25	14	78,47	11	82,99
					18	52,55		18	50,39	18	52,18	18	55,36	18	58,48	18	63,40	18	68,25	18	72,08	15	81,05	12	85,94
								19	50,39	19	53,19	19	55,91	19	58,66	19	63,69	19	68,54	19	73,91	16	83,78	13	88,70
								20	51,20	20	53,19	20	56,47	20	59,23	20	63,97	20	68,83	20	75,82	17	86,30	14	91,47
								E	52,02	21	54,25	21	57,00	21	59,80	21	64,26	21	69,12	21	77,62	18	88,83	15	94,26
										E	55,30	22	57,54	22	60,33	22	65,06	22	69,41	E	79,43	E	91,32	16	97,13
												E	58,61	23	60,86	23	65,86	23	69,70					17	99,80
														E	61,93	E	67,50	24	70,57					18	102,50
																		25	71,43					E	105,16
																		E	73,17						

Schaal	60	61	62	63
Beginbedrag	67,61	82,96	103,22	126,95
Eindbedrag	122,32	141,79	176,16	213,74

Betekenis van de gebruikte afkortingen

- lft. = leeftijd
- tr. = trede
- E. = extra trede

12 Bijlage 1b CAO loontabel per 36 contracturen ingaande 1 november 2010

1		2		3		51		52		53		54		55		56		57		58		59				
CAO loon		CAO loon		CAO loon		CAO loon		CAO loon		CAO loon		CAO loon		CAO loon		CAO loon		CAO loon		CAO loon		CAO loon				
lft.	tr.	lft.	tr.	lft.	tr.	lft.	tr.	lft.	tr.	lft.	tr.	lft.	tr.	lft.	tr.	lft.	tr.	lft.	tr.	lft.	tr.	lft.	tr.			
15	1	783,36	1	885,24	1	918,00	15	1	865,80	1	883,44	1	900,36	1	917,64	1	935,64	1	955,44	1	978,84					
16	2	783,36	2	885,24	2	918,00	16	2	983,16	2	1003,32	2	1023,12	2	1043,64	2	1063,08	2	1086,12	2	1112,76					
17	3	783,36	3	885,24	3	918,00	17	3	1101,60	3	1123,56	3	1146,24	3	1168,56	3	1190,88	3	1217,16	3	1245,96					
18	4	941,76	4	1062,00	4	1101,96	18	4	1219,68	4	1244,88	4	1269,00	4	1293,84	4	1317,24	4	1347,48	4	1379,52	1	1442,16			
19	5	1099,08	5	1238,76	5	1285,56	19	5	1338,12	5	1364,40	5	1391,40	5	1418,40	5	1445,40	5	1477,44	5	1513,08	2	1581,84			
20	6	1255,68	6	1415,52	6	1469,52	20	6	1455,48	6	1484,64	6	1514,16	6	1544,40	6	1573,20	6	1607,40	6	1646,28	3	1721,52			
21	7	1411,92	7	1592,64	7	1653,12	7	7	1573,56	7	1605,96	7	1637,28	7	1668,96	7	1700,28	7	1737,72	7	1779,48	4	1860,48	1	1989,36	
	8	1649,52	8	1769,76	8	1837,08	8	8	1637,28	8	1670,76	8	1704,24	8	1740,96	8	1779,48	8	1826,28	8	1879,20	5	1965,24	2	2088,72	
	9	1649,52	9	1769,76	9	1837,08	9	9	1699,92	9	1734,48	9	1770,48	9	1812,96	9	1857,96	9	1915,20	9	1977,84	6	2070,36	3	2187,72	
	10	1657,80	10	1777,68	10	1847,16	10	10	1763,64	10	1798,56	10	1837,44	10	1885,32	10	1936,80	10	2003,76	10	2077,56	7	2174,76	4	2287,44	
	11	1657,80	11	1777,68	11	1847,16	11	11	1763,64	11	1843,20	11	1891,44	11	1945,80	11	2001,24	11	2068,56	11	2141,64	8	2268,00	5	2387,16	
	12	1666,08	12	1787,04	12	1857,96	12	12	1763,64	12	1843,20	12	1953,00	12	2008,80	12	2064,96	12	2133,00	12	2207,16	9	2360,52	6	2486,52	
	13	1666,08	13	1787,04	13	1857,96	13	13	1763,64	13	1843,20	13	1959,84	13	2071,44	13	2129,04	13	2196,36	13	2270,88	10	2453,40	7	2585,88	
	14	1675,08	14	1796,04	14	1869,12	14	14	1763,64	14	1843,20	14	1966,32	14	2078,28	14	2190,96	14	2259,36	14	2335,68	11	2545,92	8	2686,68	
			15	1796,04	15	1869,12	15	15	1763,64	15	1843,20	15	1973,16	15	2085,12	15	2251,80	15	2322,36	15	2400,12	12	2637,72	9	2792,52	
			16	1804,32	16	1880,28	16	16	1788,84	16	1843,20	16	1980,00	16	2091,60	16	2262,24	16	2384,28	16	2464,56	13	2737,80	10	2887,56	
					17	1880,28	17	17	1788,84	17	1878,48	17	1986,48	17	2098,44	17	2272,32	17	2446,20	17	2529,00	14	2824,92	11	2987,64	
					18	1891,80	18	18	1814,04	18	1878,48	18	1992,96	18	2105,28	18	2282,40	18	2457,00	18	2594,88	15	2917,80	12	3093,84	
							19	19	1814,04	19	1914,84	19	2012,76	19	2111,76	19	2292,84	19	2467,44	19	2660,76	16	3016,08	13	3193,20	
							20	20	1843,20	20	1914,84	20	2032,92	20	2132,28	20	2302,92	20	2477,88	20	2729,52	17	3106,80	14	3292,92	
							E	21	21	1872,72	21	1953,00	21	2052,00	21	2152,80	21	2313,36	21	2488,32	21	2794,32	18	3197,88	15	3393,36
								E	22	22	1990,80	22	2071,44	22	2171,88	22	2342,16	22	2498,76	E	2859,48	E	3287,52	16	3496,68	
									E	23	23	2109,96	23	2190,96	23	2370,96	23	2509,20						17	3592,80	
										E	24	24	2229,48	24	2370,96	24	2540,52							18	3690,00	
											E	25	25	2430,00	25	2571,48							E	3785,76		
												E	26	26	2634,12											

Schaal	60	61	62	63	
Beginbedrag	2433,96	2986,56	3715,92	4570,20	
Eindbedrag	4403,52	5104,44	6341,76	7694,64	

Betekenis van de gebruikte afkortingen
lft. = leeftijd
tr. = trede
E. = extra trede

12 Bijlage 1c CAO loontabel per contractuurloon ingaande 1 januari 2012

1		2		3		51		52		53		54		55		56		57		58		59			
CAO loon		CAO loon		CAO loon		CAO loon		CAO loon		CAO loon		CAO loon		CAO loon		CAO loon		CAO loon		CAO loon		CAO loon			
lft.	tr.	lft.	tr.	lft.	tr.	lft.	tr.	lft.	tr.	lft.	tr.	lft.	tr.	lft.	tr.	lft.	tr.	lft.	tr.	lft.	tr.	lft.	tr.		
15	1	22,08	1	24,96	1	25,88	15	1	24,41	1	24,91	1	25,39	1	25,87	1	26,38	1	26,94	1	27,60				
16	2	22,08	2	24,96	2	25,88	16	2	27,72	2	28,29	2	28,84	2	29,42	2	29,97	2	30,63	2	31,38				
17	3	22,08	3	24,96	3	25,88	17	3	31,06	3	31,68	3	32,32	3	32,95	3	33,57	3	34,31	3	35,13				
18	4	26,55	4	29,94	4	31,07	18	4	34,39	4	35,09	4	35,78	4	36,48	4	37,14	4	37,99	4	38,90	1	40,66		
19	5	30,99	5	34,92	5	36,25	19	5	37,72	5	38,47	5	39,23	5	39,99	5	40,75	5	41,65	5	42,66	2	44,60		
20	6	35,40	6	39,91	6	41,43	20	6	41,04	6	41,86	6	42,69	6	43,54	6	44,36	6	45,32	6	46,42	3	48,54		
21	7	39,80	7	44,90	7	46,61		7	44,37	7	45,27	7	46,16	7	47,06	7	47,94	7	48,99	7	50,17	4	52,46	1	56,09
	8	46,51	8	49,90	8	51,79		8	46,16	8	47,10	8	48,05	8	49,09	8	50,17	8	51,49	8	52,98	5	55,41	2	58,89
	9	46,51	9	49,90	9	51,79		9	47,93	9	48,91	9	49,92	9	51,11	9	52,38	9	54,00	9	55,76	6	58,37	3	61,69
	10	46,74	10	50,12	10	52,08		10	49,72	10	50,71	10	51,80	10	53,15	10	54,61	10	56,49	10	58,57	7	61,32	4	64,50
	11	46,74	11	50,12	11	52,08		11	49,72	11	51,97	11	53,33	11	54,86	11	56,43	11	58,32	11	60,39	8	63,95	5	67,30
	12	46,97	12	50,39	12	52,38		12	49,72	12	51,97	12	55,06	12	56,64	12	58,22	12	60,13	12	62,22	9	66,55	6	70,10
	13	46,97	13	50,39	13	52,38		13	49,72	13	51,97	13	55,25	13	58,40	13	60,03	13	61,93	13	64,03	10	69,17	7	72,91
	14	47,23	14	50,64	14	52,70		14	49,72	14	51,97	14	55,44	14	58,59	14	61,77	14	63,70	14	65,86	11	71,78	8	75,75
			15	50,64	15	52,70		15	49,72	15	51,97	15	55,63	15	58,78	15	63,49	15	65,48	15	67,67	12	74,37	9	78,73
			16	50,87	16	53,02		16	50,44	16	51,97	16	55,82	16	58,98	16	63,78	16	67,22	16	69,49	13	77,19	10	81,41
					17	53,02		17	50,44	17	52,96	17	56,01	17	59,17	17	64,07	17	68,97	17	71,31	14	79,65	11	84,23
					18	53,34		18	51,15	18	52,96	18	56,19	18	59,36	18	64,35	18	69,27	18	73,17	15	82,27	12	87,23
								19	51,15	19	53,99	19	56,75	19	59,54	19	64,64	19	69,57	19	75,01	16	85,04	13	90,03
								20	51,97	20	53,99	20	57,31	20	60,12	20	64,93	20	69,86	20	76,96	17	87,59	14	92,84
								E	52,80	21	55,06	21	57,86	21	60,69	21	65,22	21	70,16	21	78,78	18	90,16	15	95,67
										E	56,13	22	58,40	22	61,23	22	66,04	22	70,45	E	80,62	E	92,69	16	98,59
												E	59,49	23	61,77	23	66,85	23	70,75					17	101,30
														E	62,86	E	68,51	24	71,63					18	104,04
																		25	72,50					E	106,74
																		E	74,26						

Schaal	60	61	62	63	
Beginbedrag	68,62	84,20	104,76	128,85	
Eindbedrag	124,15	143,91	178,81	216,94	

Betekenis van de gebruikte afkortingen
 lft. = leeftijd
 tr. = trede
 E. = extra trede

12 Bijlage 1d CAO loontabel per 36 contracturen ingaande 1 januari 2012

1		2		3		51		52		53		54		55		56		57		58		59			
CAO loon		CAO loon		CAO loon		CAO loon		CAO loon		CAO loon		CAO loon		CAO loon		CAO loon		CAO loon		CAO loon		CAO loon			
lft.	tr.	lft.	tr.	lft.	tr.	lft.	tr.	lft.	tr.	lft.	tr.	lft.	tr.	lft.	tr.	lft.	tr.	lft.	tr.	lft.	tr.	lft.	tr.		
15	1	794,88	1	898,56	1	931,68	15	1	878,76	1	896,76	1	914,04	1	931,32	1	949,68	1	969,84	1	993,60				
16	2	794,88	2	898,56	2	931,68	16	2	997,92	2	1018,44	2	1038,24	2	1059,12	2	1078,92	2	1102,68	2	1129,68				
17	3	794,88	3	898,56	3	931,68	17	3	1118,16	3	1140,48	3	1163,52	3	1186,20	3	1208,52	3	1235,16	3	1264,68				
18	4	955,80	4	1077,84	4	1118,52	18	4	1238,04	4	1263,24	4	1288,08	4	1313,28	4	1337,04	4	1367,64	4	1400,40	1	1463,76		
19	5	1115,64	5	1257,12	5	1305,00	19	5	1357,92	5	1384,92	5	1412,28	5	1439,64	5	1467,00	5	1499,40	5	1535,76	2	1605,60		
20	6	1274,40	6	1436,76	6	1491,48	20	6	1477,44	6	1506,96	6	1536,84	6	1567,44	6	1596,96	6	1631,52	6	1671,12	3	1747,44		
21	7	1432,80	7	1616,40	7	1677,96		7	1597,32	7	1629,72	7	1661,76	7	1694,16	7	1725,84	7	1763,64	7	1806,12	4	1888,56	1	2019,24
	8	1674,36	8	1796,40	8	1864,44	8	8	1661,76	8	1695,60	8	1729,80	8	1767,24	8	1806,12	8	1853,64	8	1907,28	5	1994,76	2	2120,04
	9	1674,36	9	1796,40	9	1864,44	9	9	1725,48	9	1760,76	9	1797,12	9	1839,96	9	1885,68	9	1944,00	9	2007,36	6	2101,32	3	2220,84
	10	1682,64	10	1804,32	10	1874,88	10	10	1789,92	10	1825,56	10	1864,80	10	1913,40	10	1965,96	10	2033,64	10	2108,52	7	2207,52	4	2322,00
	11	1682,64	11	1804,32	11	1874,88	11	11	1789,92	11	1870,92	11	1919,88	11	1974,96	11	2031,48	11	2099,52	11	2174,04	8	2302,20	5	2422,80
	12	1690,92	12	1814,04	12	1885,68	12	12	1789,92	12	1870,92	12	1982,16	12	2039,04	12	2095,92	12	2164,68	12	2239,92	9	2395,80	6	2523,60
	13	1690,92	13	1814,04	13	1885,68	13	13	1789,92	13	1870,92	13	1989,00	13	2102,40	13	2161,08	13	2229,48	13	2305,08	10	2490,12	7	2624,76
	14	1700,28	14	1823,04	14	1897,20	14	14	1789,92	14	1870,92	14	1995,84	14	2109,24	14	2223,72	14	2293,20	14	2370,96	11	2584,08	8	2727,00
			15	1823,04	15	1897,20	15	15	1789,92	15	1870,92	15	2002,68	15	2116,08	15	2285,64	15	2357,28	15	2436,12	12	2677,32	9	2834,28
			16	1831,32	16	1908,72	16	16	1815,84	16	1870,92	16	2009,52	16	2123,28	16	2296,08	16	2419,92	16	2501,64	13	2778,84	10	2930,76
					17	1908,72	17	17	1815,84	17	1906,56	17	2016,36	17	2130,12	17	2306,52	17	2482,92	17	2567,16	14	2867,40	11	3032,28
					18	1920,24	18	18	1841,40	18	1906,56	18	2022,84	18	2136,96	18	2316,60	18	2493,72	18	2634,12	15	2961,72	12	3140,28
							19	19	1841,40	19	1943,64	19	2043,00	19	2143,44	19	2327,04	19	2504,52	19	2700,36	16	3061,44	13	3241,08
							20	20	1870,92	20	1943,64	20	2063,16	20	2164,32	20	2337,48	20	2514,96	20	2770,56	17	3153,24	14	3342,24
							E	21	1900,80	21	1982,16	21	2082,96	21	2184,84	21	2347,92	21	2525,76	21	2836,08	18	3245,76	15	3444,12
								E	2020,68	22	2102,40	22	2102,40	22	2204,28	22	2377,44	22	2536,20	E	2902,32	E	3336,84	16	3549,24
										E	2141,64	23	2141,64	23	2223,72	23	2406,60	23	2547,00					17	3646,80
												E	2262,96	E	2262,96	E	2466,36	24	2578,68					18	3745,44
																		25	2610,00					E	3842,64
																		E	2673,36						

Schaal	60	61	62	63	
Beginbedrag	2470,32	3031,20	3771,36	4638,60	
Eindbedrag	4469,40	5180,76	6437,16	7809,84	

Betekenis van de gebruikte afkortingen

- lft. = leeftijd
- tr. = trede
- E. = extra trede

12 Bijlage 1e CAO loontabel per contractuurloon ingaande 1 januari 2013

1		2		3		51		52		53		54		55		56		57		58		59			
CAO loon		CAO loon		CAO loon		CAO loon		CAO loon		CAO loon		CAO loon		CAO loon		CAO loon		CAO loon		CAO loon		CAO loon			
lft.	tr.	lft.	tr.	lft.	tr.	lft.	tr.	lft.	tr.	lft.	tr.	lft.	tr.	lft.	tr.	lft.	tr.	lft.	tr.	lft.	tr.	lft.	tr.		
15	1	22,19	1	25,08	1	26,01	15	1	24,53	1	25,04	1	25,52	1	26,00	1	26,51	1	27,08	1	27,73				
16	2	22,19	2	25,08	2	26,01	16	2	27,86	2	28,43	2	28,99	2	29,57	2	30,12	2	30,78	2	31,53				
17	3	22,19	3	25,08	3	26,01	17	3	31,21	3	31,84	3	32,48	3	33,11	3	33,74	3	34,48	3	35,30				
18	4	26,68	4	30,09	4	31,23	18	4	34,56	4	35,27	4	35,96	4	36,66	4	37,33	4	38,18	4	39,09	1	40,86		
19	5	31,14	5	35,10	5	36,43	19	5	37,91	5	38,67	5	39,43	5	40,19	5	40,96	5	41,86	5	42,87	2	44,82		
20	6	35,58	6	40,11	6	41,64	20	6	41,24	6	42,07	6	42,90	6	43,76	6	44,58	6	45,54	6	46,65	3	48,78		
21	7	40,00	7	45,13	7	46,84		7	44,59	7	45,50	7	46,39	7	47,29	7	48,18	7	49,24	7	50,43	4	52,72	1	56,37
	8	46,74	8	50,15	8	52,05		8	46,39	8	47,34	8	48,29	8	49,33	8	50,43	8	51,75	8	53,25	5	55,69	2	59,18
	9	46,74	9	50,15	9	52,05		9	48,16	9	49,15	9	50,17	9	51,37	9	52,64	9	54,27	9	56,04	6	58,66	3	61,99
	10	46,98	10	50,37	10	52,34		10	49,97	10	50,97	10	52,06	10	53,42	10	54,88	10	56,77	10	58,86	7	61,62	4	64,82
	11	46,98	11	50,37	11	52,34		11	49,97	11	52,23	11	53,60	11	55,14	11	56,71	11	58,61	11	60,69	8	64,27	5	67,64
	12	47,21	12	50,64	12	52,64		12	49,97	12	52,23	12	55,34	12	56,92	12	58,51	12	60,43	12	62,54	9	66,89	6	70,45
	13	47,21	13	50,64	13	52,64		13	49,97	13	52,23	13	55,53	13	58,69	13	60,33	13	62,24	13	64,35	10	69,52	7	73,28
	14	47,46	14	50,89	14	52,96		14	49,97	14	52,23	14	55,72	14	58,89	14	62,08	14	64,02	14	66,19	11	72,14	8	76,13
			15	50,89	15	52,96		15	49,97	15	52,23	15	55,91	15	59,08	15	63,81	15	65,80	15	68,01	12	74,74	9	79,13
			16	51,13	16	53,28		16	50,69	16	52,23	16	56,10	16	59,27	16	64,10	16	67,56	16	69,84	13	77,58	10	81,82
					17	53,28		17	50,69	17	53,23	17	56,29	17	59,46	17	64,39	17	69,32	17	71,66	14	80,05	11	84,65
					18	53,61		18	51,40	18	53,23	18	56,48	18	59,65	18	64,68	18	69,62	18	73,53	15	82,68	12	87,67
								19	51,40	19	54,26	19	57,04	19	59,84	19	64,97	19	69,91	19	75,39	16	85,46	13	90,48
								20	52,23	20	54,26	20	57,60	20	60,42	20	65,25	20	70,21	20	77,34	17	88,03	14	93,31
								E	53,07	21	55,34	21	58,15	21	61,00	21	65,55	21	70,51	21	79,18	18	90,61	15	96,15
										E	56,41	22	58,69	22	61,54	22	66,37	22	70,81	E	81,03	E	93,16	16	99,08
												E	59,79	23	62,08	23	67,18	23	71,10					17	101,81
														E	63,17	E	68,85	24	71,98					18	104,56
																		25	72,86					E	107,27
																		E	74,64						

Schaal	60	61	62	63
Beginbedrag	68,97	84,62	105,29	129,50
Eindbedrag	124,77	144,63	179,70	218,03

Betekenis van de gebruikte afkortingen
 lft. = leeftijd
 tr. = trede
 E. = extra trede

12 Bijlage 1f CAO loontabel per 36 contracturen ingaande 1 januari 2013

1		2		3		51		52		53		54		55		56		57		58		59					
CAO loon		CAO loon		CAO loon		CAO loon		CAO loon		CAO loon		CAO loon		CAO loon		CAO loon		CAO loon		CAO loon		CAO loon					
lft.	tr.	lft.	tr.	lft.	tr.	lft.	tr.	lft.	tr.	lft.	tr.	lft.	tr.	lft.	tr.	lft.	tr.	lft.	tr.	lft.	tr.	lft.	tr.				
15	1	798,84	1	902,88	1	936,36	15	1	883,08	1	901,44	1	918,72	1	936,00	1	954,36	1	974,88	1	998,28						
16	2	798,84	2	902,88	2	936,36	16	2	1002,96	2	1023,48	2	1043,64	2	1064,52	2	1084,32	2	1108,08	2	1135,08						
17	3	798,84	3	902,88	3	936,36	17	3	1123,56	3	1146,24	3	1169,28	3	1191,96	3	1214,64	3	1241,28	3	1270,80						
18	4	960,48	4	1083,24	4	1124,28	18	4	1244,16	4	1269,72	4	1294,56	4	1319,76	4	1343,88	4	1374,48	4	1407,24	1	1470,96				
19	5	1121,04	5	1263,60	5	1311,48	19	5	1364,76	5	1392,12	5	1419,48	5	1446,84	5	1474,56	5	1506,96	5	1543,32	2	1613,52				
20	6	1280,88	6	1443,96	6	1499,04	20	6	1484,64	6	1514,52	6	1544,40	6	1575,36	6	1604,88	6	1639,44	6	1679,40	3	1756,08				
21	7	1440,00	7	1624,68	7	1686,24		7	1605,24	7	1638,00	7	1670,04	7	1702,44	7	1734,48	7	1772,64	7	1815,48	4	1897,92	1	2029,32		
	8	1682,64	8	1805,40	8	1873,80		8	1670,04	8	1704,24	8	1738,44	8	1775,88	8	1815,48	8	1863,00	8	1917,00	5	2004,84	2	2130,48		
	9	1682,64	9	1805,40	9	1873,80		9	1733,76	9	1769,40	9	1806,12	9	1849,32	9	1895,04	9	1953,72	9	2017,44	6	2111,76	3	2231,64		
	10	1691,28	10	1813,32	10	1884,24		10	1798,92	10	1834,92	10	1874,16	10	1923,12	10	1975,68	10	2043,72	10	2118,96	7	2218,32	4	2333,52		
	11	1691,28	11	1813,32	11	1884,24		11	1798,92	11	1880,28	11	1929,60	11	1985,04	11	2041,56	11	2109,96	11	2184,84	8	2313,72	5	2435,04		
	12	1699,56	12	1823,04	12	1895,04		12	1798,92	12	1880,28	12	1992,24	12	2049,12	12	2106,36	12	2175,48	12	2251,44	9	2408,04	6	2536,20		
	13	1699,56	13	1823,04	13	1895,04		13	1798,92	13	1880,28	13	1999,08	13	2112,84	13	2171,88	13	2240,64	13	2316,60	10	2502,72	7	2638,08		
	14	1708,56	14	1832,04	14	1906,56		14	1798,92	14	1880,28	14	2005,92	14	2120,04	14	2234,88	14	2304,72	14	2382,84	11	2597,04	8	2740,68		
			15	1832,04	15	1906,56		15	1798,92	15	1880,28	15	2012,76	15	2126,88	15	2297,16	15	2368,80	15	2448,36	12	2690,64	9	2848,68		
			16	1840,68	16	1918,08		16	1824,84	16	1880,28	16	2019,60	16	2133,72	16	2307,60	16	2432,16	16	2514,24	13	2792,88	10	2945,52		
					17	1918,08		17	1824,84	17	1916,28	17	2026,44	17	2140,56	17	2318,04	17	2495,52	17	2579,76	14	2881,80	11	3047,40		
					18	1929,96		18	1850,40	18	1916,28	18	2033,28	18	2147,40	18	2328,48	18	2506,32	18	2647,08	15	2976,48	12	3156,12		
								19	1850,40	19	1953,36	19	2053,44	19	2154,24	19	2338,92	19	2516,76	19	2714,04	16	3076,56	13	3257,28		
								20	1880,28	20	1953,36	20	2073,60	20	2175,12	20	2349,00	20	2527,56	20	2784,24	17	3169,08	14	3359,16		
								E	1910,52	21	1992,24	21	2093,40	21	2196,00	21	2359,80	21	2538,36	21	2850,48	18	3261,96	15	3461,40		
									E	2030,76	22	2112,84	22	2215,44	22	2389,32	22	2549,16	E	2917,08	E	3353,76	16	3566,88			
										E	2152,44	23	2234,88	23	2418,48	23	2559,60							17	3665,16		
											E	2274,12	24	2478,60	24	2591,28									18	3764,16	
													E	2622,96	25	2622,96									E	3861,72	
														E	2687,04	26	2687,04										

Schaal	60	61	62	63
Beginbedrag	2482,92	3046,32	3790,44	4662,00
Eindbedrag	4491,72	5206,68	6469,20	7849,08

Betekenis van de gebruikte afkortingen
 lft. = leeftijd
 tr. = trede
 E. = extra trede

12 Bijlage 1g Bevorderingsschema*

Salaris groep	Trede	->	Salaris groep	Trede
1	9	->	2	8
1	10	->	2	8
1	11	->	2	8
1	12	->	2	8
1	13	->	2	8
1	14	->	2	8
2	9	->	3	8
2	10	->	3	8
2	11	->	3	8
2	12	->	3	8
2	13	->	3	8
2	14	->	3	8
2	15	->	3	8
2	16	->	3	8
51	11	->	52	10
51	12	->	52	10
51	13	->	52	10
51	14	->	52	11
51	15	->	52	12
51	16	->	52	13
51	17	->	52	14
51	18	->	52	15
51	19	->	52	16
51	20	->	52	17
51	E	->	52	18
52	12	->	53	11
52	13	->	53	11
52	14	->	53	11
52	15	->	53	12
52	16	->	53	13
52	17	->	53	14

Salaris groep	Trede	->	Salaris groep	Trede
52	18	->	53	15
52	19	->	53	16
52	20	->	53	17
52	21	->	53	18
52	E	->	53	19
53	13	->	54	12
53	14	->	54	12
53	15	->	54	12
53	16	->	54	13
53	17	->	54	14
53	18	->	54	15
53	19	->	54	16
53	20	->	54	17
53	21	->	54	18
53	22	->	54	19
53	E	->	54	20
54	14	->	55	13
54	15	->	55	13
54	16	->	55	13
54	17	->	55	13
54	18	->	55	13
54	19	->	55	14
54	20	->	55	15
54	21	->	55	16
54	22	->	55	17
54	23	->	55	18
54	E	->	55	19
55	16	->	56	15
55	17	->	56	15
55	18	->	56	15

Salaris groep	Trede	->	Salaris groep	Trede
55	19	->	56	15
55	20	->	56	15
55	21	->	56	16
55	22	->	56	16
55	23	->	56	17
55	E	->	56	18
56	18	->	57	17
56	19	->	57	17
56	20	->	57	17
56	21	->	57	17
56	22	->	57	17
56	23	->	57	18
56	24	->	57	18
56	25	->	57	19
56	E	->	57	20
57	15	->	58	11
57	16	->	58	12
57	17	->	58	13
57	18	->	58	13
57	19	->	58	14
57	20	->	58	15
57	21	->	58	16
57	E	->	58	17
58	1	->	59	1
58	2	->	59	1
58	3	->	59	1

12 Bijlage 2 Overzicht netto-netto toelage per contractuur voor de salarisgroepen 51 tot en met 63

51		52		53		54		55		56		57		58		59	
36 uur		CAO		CAO		CAO		CAO		CAO		CAO		CAO		CAO	
tr.	tr.	tr.	tr.	tr.	tr.	tr.	tr.	tr.	tr.	tr.	tr.	tr.	tr.	tr.	tr.	tr.	tr.
1	0,6	1	0,58	1	0,61	1	0,62	1	0,62	1	0,63	1	0,66	1	1,39	1	1,54
2	0,65	2	0,63	2	0,67	2	0,68	2	0,68	2	0,71	2	0,73	2	1,3	2	1,54
3	0,71	3	0,7	3	0,74	3	0,73	3	0,74	3	0,78	3	0,85	3	1,47	3	1,46
4	0,75	4	0,83	4	0,89	4	1,05	4	1,17	4	1,26	4	1,36	4	1,54	4	1,41
5	1,24	5	1,33	5	1,38	5	1,33	5	1,43	5	1,36	5	1,33	5	1,54	5	1,44
6	1,3	6	1,25	6	1,23	6	1,3	6	1,34	6	1,38	6	1,48	6	1,52	6	1,38
7	1,34	7	1,36	7	1,46	7	1,49	7	1,59	7	1,57	7	1,54	7	1,42	7	1,16
8	1,46	8	1,52	8	1,6	8	1,54	8	1,51	8	1,54	8	1,54	8	1,48	8	1,12
9	1,56	9	1,54	9	1,48	9	1,57	9	1,56	9	1,57	9	1,54	9	1,41	9	1,06
10	1,61	10	1,57	10	1,54	10	1,54	10	1,59	10	1,54	10	1,54	10	1,33	10	0,98
11	1,61	11	1,52	11	1,54	11	1,54	11	1,56	11	1,54	11	1,54	11	1,29	11	0,96
12	1,61	12	1,52	12	1,51	12	1,54	12	1,51	12	1,54	12	1,49	12	1,12	12	0,98
13	1,61	13	1,52	13	1,51	13	1,54	13	1,49	13	1,47	13	1,48	13	1,12	13	0,85
14	1,61	14	1,52	14	1,51	14	1,54	14	1,46	14	1,44	14	1,42	14	1,05	14	0,85
15	1,61	15	1,52	15	1,51	15	1,54	15	1,44	15	1,46	15	1,42	15	0,96	15	0,8
16	1,52	16	1,52	16	1,51	16	1,54	16	1,44	16	1,44	16	1,36	16	0,94	16	0,85
17	1,52	17	1,6	17	1,51	17	1,54	17	1,44	17	1,41	17	1,29	17	0,93	17	0,84
18	1,57	18	1,6	18	1,56	18	1,54	18	1,44	18	1,41	18	1,17	18	0,89	18	0,66
19	1,57	19	1,57	19	1,56	19	1,48	19	1,44	19	1,41	19	1,13	E	0,89	E	0,61
20	1,52	20	1,57	20	1,57	20	1,48	20	1,44	20	1,41	20	1,05				
E	1,54	21	1,51	21	1,57	21	1,54	21	1,44	21	1,41	21	1,06				
		E	1,59	22	1,54	22	1,54	22	1,44	22	1,41	E	1,02				
				E	1,54	23	1,46	23	1,44	23	1,3						
						E	1,46	E	1,42	24	1,3						
										25	1,17						
										E	1,1						

Salarisgroep: 60 tot en met 63

t/m 56,66	0,98
56,67 t/m 66,10	0,84
66,11 t/m 70,99	0,68
71,00 en hoger	0

12 Bijlage 3 Keuzeplan

Algemeen

Deze bijlage is een nadere uitwerking van hoofdstuk 7, artikel 91 van de CAO NS.

1 Bronnen

De volgende bronnen kunnen worden ingezet in het keuzeplan:

- a. bruto salaris
- b. vakantiebijslag
- c. decemberuitkering (indien van toepassing)
- d. vrije uren
- e. werktijdverkortung (WTV)

De bronnen worden verder uitgewerkt in de artikelen 5 t/m 9 van deze bijlage.

2 Doelen

De volgende doelen zijn via het Keuzeplan te verkrijgen:

- a. fiets
- b. fietsaccessoires
- c. vakliteratuur
- d. extra verlof
- e. extra pensioen
- f. fiscaal voordeel vakbondscontributie
- g. vierdaagse werkweek oudere werknemers
- h. extra salaris
- i. verlofsparen via levensloopregeling

De doelen worden verder uitgewerkt in de artikelen 10 t/m 29 van deze bijlage.

3 Overige mogelijkheden NS Keuzeplan

Met behulp van het Keuzeplan kunnen de volgende keuzes worden gemaakt:

- CO in tijd of in geld (alleen rijdend personeel, NSR servicemedewerkers en leden van NSR S&V teams);
- verkopen van CF.

Deze mogelijkheden worden verder uitgewerkt in de artikelen 30 en 31 van deze bijlage.

4 Voorwaarden

De hiernavolgende voorwaarden zijn van toepassing op deelname.

- a. In totaal kan ten hoogste 10% van het arbeidscontract worden ingezet voor het keuzeplan, met uitzondering van deelname aan de levensloopregeling (12%).
- b. Bepaalde groepen werknemers kunnen worden uitgesloten van inzet van (een deel van de) bronnen:
 - werknemer heeft de proeftijd nog niet doorlopen. Deelname is mogelijk vanaf de eerstvolgende ronde na beëindiging van de proeftijd.

- werknemer is meer dan 3 maanden ziek op het moment van keuze of is (gedeeltelijk) arbeidsongeschikt. Wanneer een werknemer gere-integreerd is, is in ieder geval deelname met inzet van salariscomponenten mogelijk.
 - Indien op het loon van werknemer door derden beslag is gelegd, kan werknemer alleen meedoen met inzet WTV en/of vrije uren voor het doel extra salaris.
 - Indien werknemer boventallig is, kan hij geen tijd inzetten.
- c. De inzet vanuit bronnen wordt omgerekend in geld en wordt gestort respectievelijk komt beschikbaar op het moment van realisatie, met uitzondering van de inzet van tijd;
 - d. Het keuzeplan is een spaarsysteem, besteding aan een doel kan op zijn vroegst als het benodigde saldo beschikbaar is.
 - e. Eventuele consequenties voor bijvoorbeeld sociale zekerheidsuitkeringen en fiscale effecten zijn voor eigen verantwoordelijkheid van werknemer.
 - f. Op het keuzeplan is de geldende wet- en regelgeving van toepassing. Aanpassing in wet- en regelgeving leidt tot aanpassing in het keuzeplan.

Bronnen

5 Bruto salaris

1. De uitruilwaarde voor het jaarsalaris is gelijk aan 1.
2. De bron mag worden ingezet gedurende alle keuzeperiodes in het keuzejaar.
3. Werknemer kan binnen de wettelijke kaders zelf bepalen hoeveel hij inzet van deze bron. Er is geen autorisatie van de leidinggevende nodig.
4. Inzet van standaard salaris als bron in het flexibele arbeidsvoorwaardensysteem heeft onder andere de volgende effecten:
 - het loon voor sociale zekerheid (WW, WIA) zal door inzet van brutosalaries lager worden. Dit heeft effect op zowel de hoogte van de premies als op de hoogte van een eventuele uitkering en aanvullende verzekeringen. Deze beperking geldt niet bij inzet voor de Levensloopregeling.
 - inzet van een deel van het bruto salaris als bron heeft geen gevolgen voor de hoogte van de pensioenopbouw en de pensioenpremie, behalve bij het doel "Fiscaal voordeel vakbondsfaciliteiten".

6 Vakantiebijslag

1. Onder vakantiebijslag wordt verstaan de bruto vakantiebijslag op grond van de CAO, waar werknemer voorafgaande aan de keuzes volgens de regeling, op grond van de CAO de volgende deelnameperiode recht op zou hebben.
2. De uitruilwaarde voor de vakantiebijslag is gelijk aan 1.
3. De bron mag worden ingezet tot een jaarlijks vast te stellen datum in april.
4. Het inzetten van de vakantiebijslag met als doel om de vakantiebijslag te spreiden

(of gespreid uitgekeerd te krijgen) is niet mogelijk.

5. Werknemer kan binnen de wettelijke kaders zelf bepalen hoeveel hij inzet van deze bron. Er is geen autorisatie van werkgever nodig.
6. Inzet van vakantiebijslag als bron heeft onder andere de volgende effecten:
 - het loon voor sociale zekerheid (WW, WIA) zal door inzet van bruto vakantiebijslag lager worden. Dit heeft effect op zowel de hoogte van de premies als op de hoogte van een eventuele uitkering en aanvullende verzekeringen. Deze beperking geldt niet bij inzet in de Levensloopregeling.
 - inzet van vakantiebijslag heeft geen gevolgen voor de hoogte van de pensioenopbouw en de pensioenpremie, behalve bij het doel "Fiscaal voordeel vakbondsfaciliteiten".

7 Decemberuitkering

1. Onder decemberuitkering wordt verstaan de bruto decemberuitkering op grond van artikel van de CAO, waar werknemer, voorafgaande aan de keuzes volgens de regeling, op grond van de CAO, in de deelnameperiode recht op zou hebben.
2. De uitruilwaarde voor de decemberuitkering is gelijk aan 1.
3. De bron mag worden ingezet gedurende alle keuzeperiodes in het keuzejaar.
4. Het inzetten van de decemberuitkering met als doel om de decemberuitkering te spreiden (of: gespreid uitgekeerd te krijgen) is niet mogelijk.
5. Werknemer kan binnen de wettelijke kaders zelf bepalen hoeveel hij inzet van deze bron. Er is geen autorisatie van werkgever nodig.
6. Inzet van de decemberuitkering als bron heeft onder andere de volgende effecten:
 - het loon voor sociale zekerheid (WW, WIA) zal door inzet van de bruto decemberuitkering lager worden. Dit heeft effect op zowel de hoogte van de premies als op de hoogte van een eventuele uitkering en aanvullende verzekeringen. Deze beperking geldt niet bij inzet voor de Levensloopregeling.
 - inzet van decemberuitkering heeft geen gevolgen voor de hoogte van de pensioenopbouw en de pensioenpremie, behalve bij het doel "Fiscaal voordeel vakbondsfaciliteiten".

8 Vrije uren

1. Vrije uren zijn de uren boven het wettelijk aantal vastgestelde verlofuren, waarop werknemer met behoud van salaris geen arbeid hoeft te verrichten. Deze zijn vastgesteld in de CAO.
2. De uitruilwaarde voor één verlofuur is gelijk aan 0,23 maal het CAO-loon per contractuur zoals geldt op het moment van verrekening. Indien aan werknemer een toelage per uur is toegekend, wordt het CAO-loon per contractuur voor de berekening van de uitruilwaarde met deze toelage verhoogd.
3. Bij inzet voor de levensloopregeling wordt het uurloon verhoogd met de

vakantiebijslag en decemberuitkering. De totale waarde telt mee voor de pensioenopbouw

4. De bron kan worden ingezet in de keuzeperiode voorafgaand aan het keuzejaar en geldt vervolgens voor het volgende gehele keuzejaar.
5. Voor de inzet van vrije uren is toestemming van werkgever vereist.
6. Werknemer die als gevolg van (gedeeltelijk) arbeidsongeschiktheid minder uren werkt dan het aantal uren waarop zijn contract voor arbeidsongeschiktheid was gebaseerd mag geen vrije uren inzetten.
7. Werknemer met een gerechtelijk loonbeslag kan vrije uren alleen inzetten ter versnelde aflossing van zijn schulden.
8. De waarde van de ingezette vrije uren komt beschikbaar in de maand juli van het keuzejaar.

9 Inzet werktijdverkorting

1. WTV-dagen zijn dagen waarop werknemer met behoud van salaris geen arbeid hoeft te verrichten. Het betreft WTV-dagen op grond van de CAO waar werknemer, voorafgaande aan de keuzes volgens de regeling, recht op zou hebben.
2. Jaarlijks, wanneer er sprake is van ondercapaciteit in een NS-bedrijfsonderdeel, zal in overleg met vakorganisaties, besproken worden of WTV en/of vrije uren kunnen worden ingezet via het keuzeplan.
3. Voor de inzet van WTV is toestemming van werkgever vereist. Werkgever kan de individuele aanvraag afwijzen op grond van zwaarwegende bedrijfsbelangen, met name organisatorische en financiële implicaties, of bij voorzienbare langdurige afwezigheid van werknemer.
4. De uitruilwaarde voor één WTV-dag is gelijk aan 8 x 0,23 maal het CAO-loon per contractuur zoals geldt op het moment van verrekening. Indien aan werknemer een toelage per uur is toegekend, wordt het CAO-loon per contractuur voor de berekening van de uitruilwaarde met deze toelage verhoogd.
5. Bij inzet van tijd voor de levensloopregeling wordt het uurloon verhoogd met de vakantiebijslag en decemberuitkering. De totale waarde van de inzet telt mee voor de pensioenopbouw.
6. Voor de duur van deze CAO kan aan (groepen van) werknemer(s) met een contractuele arbeidsduur van 36 uur per week, jaarlijks door werkgever worden verzocht extra werkzaamheden te verrichten door middel van het inleveren van WTV-dagen. Werknemer ontvangt in dat geval over ieder extra gewerkt uur een toeslag van 25%. Over de extra gewerkte uren ontvangt werknemer vakantiegeld en decemberuitkering. Over de uitbetaling bouwt werknemer pensioen op. Er wordt geen verlof over deze uren opgebouwd.
7. De bron mag worden ingezet in de keuzeperiode voorafgaand aan het keuzejaar en geldt vervolgens voor het volgende gehele keuzejaar.

8. De waarde van de ingezette WTV-dagen komt beschikbaar in de maand juli van de deelnameperiode. Indien de WTV wordt ingezet op verzoek van werkgever (zoals beschreven in lid 6 van dit artikel), worden de uren maandelijks uitbetaald.
9. Werknemer met een gerechtelijk loonbeslag kan WTV-dagen alleen inzetten ter versnelde aflossing van zijn schulden.

Doelen

10 Fiets

1. Werknemer kan sparen voor een fiets, inclusief verzekering. De hiertoe ingezette bronnen worden gestort op een externe rekening courant.
2. Voor dit doel mag worden ingezet gedurende één keuzejaar per drie kalenderjaren.
3. Werknemer dient de fiets aantoonbaar meer dan de helft van het aantal werkdagen ten behoeve van (een deel van) het woon-werkverkeer te gebruiken. Werknemer dient hiervoor de verklaring woon-werkverkeer in te vullen en te ondertekenen. Werkgever toetst of het woon-werkverkeer voldoende is voor onbelaste verstrekking van een fiets. De faciliteit is gemaximeerd op een onbelaste vergoeding conform de geldende fiscale wetgeving.
4. Behoudens de toets voor woon-werkverkeer is geen toestemming van werkgever vereist.
5. Indien de belastingdienst wegens onvoldoende gebruik voor woon-werkverkeer een naheffingsaanslag oplegt c.q. een correctienota vaststelt, compenseert werkgever voor alle nageheven en nagevorderde bedragen.
6. Om het saldo van de rekening courant beschikbaar te krijgen, moet werkgever een onttrekkingsformulier invullen (op te vragen in NS Keuzeplan) en deze, voorzien van de originele aankoopnota, inleveren bij zijn afdeling P&O. Werknemer dient de originele facturen en het onttrekkingsformulier uiterlijk op 16 november van het keuzejaar in te leveren bij zijn afdeling P&O.

11 Fietsaccessoires

1. Werknemer kan sparen voor fietsaccessoires. De hiertoe ingezette bronnen worden gestort op een externe rekening courant.
2. Voor dit doel mag jaarlijks worden ingezet.
3. Werknemer dient de fiets waarvoor de accessoires worden aangeschaft, aantoonbaar meer dan de helft van het aantal werkdagen ten behoeve van (een deel van) het woon-werkverkeer te gebruiken. Werknemer dient hiervoor de verklaring woon-werkverkeer in te vullen en te ondertekenen. Werkgever toetst of het woon-werkverkeer voldoende is voor onbelaste verstrekking van een fietsaccessoires. De faciliteit is gemaximeerd op een onbelaste vergoeding conform de geldende fiscale wetgeving.

4. Behoudens de toets voor woon-werkverkeer is geen toestemming van werkgever vereist.
5. Indien de belastingdienst wegens onvoldoende gebruik voor woon-werkverkeer een naheffingsaanslag oplegt c.q. een correctienota vaststelt, compenseert werkgever voor alle nageheven en nagevorderde bedragen.
6. Om het saldo van de rekening courant beschikbaar te krijgen, moet werknemer een onttrekkingsformulier invullen (op te vragen in NS Keuzeplan) en deze, voorzien van de originele aankoopnota, inleveren bij zijn afdeling P&O. Werknemer dient de originele facturen en het onttrekkingsformulier uiterlijk op 16 november van het keuzejaar in bij zijn afdeling P&O.

12 Vakliteratuur

1. Werknemer kan sparen voor vakliteratuur. De hiertoe ingezette bronnen worden gestort op een externe rekening courant.
2. Voor dit doel mag jaarlijks worden ingezet.
3. Werknemer dient de vakliteratuur mede ten behoeve van de dienstbetrekking te gebruiken. Algemene literatuur zoals kranten, opiniebladen en dergelijke zijn in beginsel geen vakliteratuur. Werkgever beoordeelt of sprake is van vakliteratuur.
4. Behoudens de toets voor zakelijk gebruik van de vakliteratuur is geen toestemming van werkgever vereist.
5. Indien de belastingdienst het niet aannemelijk acht dat sprake is van vakliteratuur en daarvoor naheffingsaanslagen c.q. correctienota's opleggen, compenseert werkgever voor alle nageheven en nagevorderde bedragen.
6. Om het saldo van de rekening courant beschikbaar te krijgen, moet werknemer een onttrekkingsformulier invullen (op te vragen in NS Keuzeplan) en deze, voorzien van de originele aankoopnota, inleveren bij zijn afdeling P&O. Bij de facturen overlegt werknemer een omschrijving van het zakelijk nut van de vakliteratuur. Werknemer dient de originele facturen en onttrekkingsformulier uiterlijk op 16 november van het keuzejaar in bij zijn afdeling P&O.

13 Regeling extra verlof

1. Werknemer kan kiezen voor extra tijd.
2. De waarde van een extra verlof uur is gelijk aan 1 uur verhoogd met vakantiebijslag en decemberuitkering. Indien werknemer WTV heeft verkocht met een toeslag van 25% wordt het uurloon van de extra verlofuren verhoogd met 25%, tot maximaal het aantal met toeslag verkochte WTV uren.
3. Voor dit doel mag worden ingezet gedurende alle keuzerondes van het keuzejaar.
4. Grenzen en voorwaarden aan extra verlof zijn:
 - werkgever heeft een arbeidsovereenkomst voor onbepaalde tijd;
 - werknemer dient het verzoek in bij werkgever;

- werkgever willigt het verzoek in tenzij zwaarwichtige bedrijfsbelangen zich daartegen verzetten;
 - werknemer mag per deelnameperiode maximaal 4x het aantal uren van de arbeidsovereenkomst sparen.
5. Toestemming van werkgever is vereist bij het opnemen van het extra verlof.

14 Extra pensioen

1. Werknemer kan kiezen voor inkoop van extra pensioenopbouw bij het Spoorwegpensioenfonds.
2. Voorafgaand aan de keuze kan werknemer via het keuzeplan een offerte opvragen bij het Spoorwegpensioenfonds.
3. Financiering van inkoop extra pensioen kan met alle bronnen, mits wordt voldaan aan de voorwaarden voor inzet van deze bronnen.
4. Inkoop van extra pensioen is gehouden aan fiscale maxima. Het Spoorwegpensioenfonds zal deze berekenen, op grond van de door werknemer aangeleverde informatie.

15 Fiscaal voordeel vakbondscontributie

1. Werknemer kan, indien wordt voldaan aan de voorwaarden, kiezen voor het fiscaal gunstig laten verwerken van de contributie die wordt betaald aan een door NS erkende vakorganisatie.
2. Voor dit doel mag worden ingezet gedurende alle keuzerondes van het keuzejaar. De keuze kan echter alleen betrekking hebben op toekomstige periodes.
3. Werknemer is lid van een door NS erkende vakorganisatie. Dit zijn:
 - FNV Bondgenoten
 - CNV Vakmensen
 - VVMC
 - VHS
4. Werknemer zorgt zelf voor aanmelding lidmaatschap en betaling van contributie.
5. Werknemer vult de "Verklaring lidmaatschap vakorganisatie" in en levert dit in bij zijn afdeling P&O.
6. Het maximaal in te zetten bedrag is de te betalen contributie voor de nog niet verstreken maanden van het keuzejaar.
7. Over het ingelegde bedrag voor deze keuze vervalt de pensioenopbouw.
8. Behoudens de toets op lidmaatschap is geen toestemming van werkgever nodig.
9. Indien is voldaan aan de voorwaarden uit deze regeling zijn geen loonbelasting en sociale premies verschuldigd over het ingezette bedrag. Indien de belastingdienst het niet aannemelijk acht dat sprake is van vakbondscontributie en daarvoor naheffingsaanslagen en/of correctienota's oplegt, zijn deze voor rekening en risico van werknemer.

16 Vierdaagse werkweek oudere werknemers (=RO-regeling)

1. Werknemer vanaf 50 jaar kan, onder voorwaarden, kiezen voor een vierdaagse werkweek. De vierdaagse werkweek voor oudere werknemer bestaat uit:
 - een 34-urige werkweek van 4 x 8,5 uur voor werknemer van 50 jaar en ouder in een kantoor- en/of leidinggevende functie en
 - een 32-urige werkweek van 4 x 8 uur voor werknemer van 55 jaar en ouder.
2. Werknemer zet hiertoe WTV, vrije uren en de uren op grond van de regeling Werktijdverkorting Oudere Werknemer (zie artikel 105 CAO NS) in. In het kader van deze regeling krijgt werknemer van 55 jaar en ouder 4 extra verlofdagen van werkgever indien en voorzover de in de vorige zin genoemde vrije-tijdsaanpakken onvoldoende zijn om tot een 32-urige werkweek te komen.
3. Indien het totaal aan verlofuren niet voldoende is, koopt werknemer het resterende aantal benodigde uren. De waarde van een extra te financieren verlofuur is gelijk aan 1 uur, verhoogd met vakantiebijslag en decemberuitkering.
4. De ingezette vrije-tijdsaanpakken worden teruggegeven in de vorm van RO dagen; één RO dag per week. RO dagen gelden bij ziekte als genoten, met uitzondering van maximaal 12 RO dagen per kalenderjaar. Per kalendermaand wordt maximaal 1 wegens ziekte niet genoten RO-dag aan werknemer teruggegeven in de vorm van 8 vrije uren. Lichte dienst geldt daarbij niet als 'ziek'.¹
5. Voor dit doel mag worden ingezet in de keuzeperiode voorafgaand aan het keuzejaar en geldt vervolgens voor het gehele volgende keuzejaar.
6. Voorwaarden voor deelname zijn:
 - werknemer heeft een contractuele arbeidsduur van 36 uur per week voor onbepaalde tijd;
 - peildatum voor de minimumleeftijd is 1 januari van het keuzejaar waarin werknemer aan de regeling wil deelnemen;
 - werknemer dient het verzoek in bij werkgever;
 - werkgever willigt het verzoek in tenzij zwaarwichtige bedrijfsbelangen zich daartegen verzetten.
7. Indien voldaan is aan de voorwaarden van deze regeling heeft de verstrekking van extra tijd geen gevolgen voor loon- en premieheffing.

17 Extra Salaris

1. Werknemer kan kiezen vrije tijd te laten uitbetalen. Hiervoor kunnen, onder voorwaarden, vrije uren (zie artikel 8 van deze bijlage) en WTV (zie artikel 9 van deze bijlage) worden ingezet.
2. Deze keuze kan alleen worden gemaakt in de keuzeperiode voorafgaand aan het keuzejaar en geldt vervolgens voor het volgende gehele keuzejaar.
3. De ingezette uren worden uitbetaald in de maand juli van de deelnameperiode. Indien de WTV wordt ingezet op verzoek van werkgever (zoals beschreven in artikel

9 lid 6), worden de uren maandelijks uitbetaald.

4. Werknemer met een gerechtelijk loonbeslag kan WTV-dagen alleen inzetten ter versnelde aflossing van zijn schulden.

Verlofsparen via de Levensloopregeling

18 Begrippen

- | | |
|-----------------------------------|---|
| <i>a. bank:</i> | de instelling die de levenslooptrekening beheert. |
| <i>b. werknemer:</i> | werknemer die deelneemt aan de levensloopregeling, waarop deze regeling van toepassing is. |
| <i>c. inleg:</i> | het bedrag dat door werkgever op de levenslooptrekening ten name van werknemer is of wordt gestort. |
| <i>d. levensloopspaaraldo:</i> | het saldo in geld dat werknemer heeft gespaard inclusief het daarop behaalde rendement of de rente. |
| <i>e. levensloopovereenkomst:</i> | de aanvulling op de arbeidsovereenkomst waarin afspraken met betrekking tot het sparen en het opnemen van verlof worden geregeld. |

19 Toepassing

De levensloopregeling heeft ten doel het treffen van een voorziening voor het sparen van geld uitsluitend ten behoeve van:

- a. langdurend zorgverlof
- b. sabbatical (vanaf 4 weken)
- c. ouderschapsverlof
- d. educatief verlof
- e. eerder met pensioen

20 Deelname

1. Aan de levensloopregeling mag worden deelgenomen door elke werknemer, met in achtneming van de bepalingen in het keuzeplan en de bepalingen in deze uitvoeringsregeling.
2. Werknemer mag op elk moment van het jaar starten met deelname aan de Levensloopregeling. Werknemer geeft op een daarvoor bestemd formulier aan hoeveel en op welke wijze hij wil sparen en levert het formulier in bij zijn afdeling P&O. Werknemer opent zelf een levenslooptrekening bij een financiële instelling naar keuze.
3. Deelname is niet mogelijk indien werknemer in het keuzejaar deelneemt aan de spaarloonregeling.
4. Werknemer doet opgave van de eventueel bij een vorige werkgever opgebouwde levenslooptrechten in het kader van een levensloopregeling ingevolge de Wet op de

Loonbelasting 1964. De opgave bevat de mededeling dat werknemer naar waarheid verklaart wat het saldo op zijn levenslooptrekening bij vorige werkgever(s) is. Voorts verklaart hij dat iedere schade die voortvloeit uit onjuistheid van de verklaring van werknemer geheel voor rekening van werknemer komt.

5. Werkgever controleert jaarlijks in hoeverre verdere opbouw op grond van deze regeling mogelijk is. De keuze voor deelname wordt per keuzejaar gemaakt. Deelname aan deze regeling eindigt tussentijds:
 - bij overlijden van werknemer;
 - bij daadwerkelijk verhaal op basis van een executoriale titel ten laste van werknemer;
 - bij van toepassing verklaring van een wettelijke schuldsaneringsregeling op werknemer;
 - bij uitsluiting door werkgever wegens verpanding, bezwaring, vervreemding of afkoop, als aangegeven in artikel 27 van deze bijlage.
6. Bij beëindiging van de deelname wordt het levensloopspaaraldo alleen uitgekeerd bij overlijden van werknemer.
7. Onverminderd het bepaalde in het vorige lid, wordt het levensloopspaaraldo uitsluitend uitgekeerd bij opname van verlof, zoals bedoeld in artikel 23 van deze bijlage, waarbij uitkering via werkgever aan werknemer geschiedt onder inhouding van de wettelijk verplichte inhoudingen.

21 Inleg

1. Voor deze keuze kunnen alle bronnen (tijd en geld) worden gebruikt, onder de voorwaarden, zoals in dit artikel vermeld.
2. De inleg dient tenminste € 25 en ten hoogste 12% van het bruto jaarloon te bedragen. Werknemer opent zelf een levenslooptrekening bij een financiële instelling naar keuze.
3. Voor werknemer, geboren na 1949 maar voor 1955 geldt een maximuminleg van 210% van het bruto jaarloon.
4. Bij arbeidsongeschiktheid van werknemer wordt de inleg ingehouden op de uitkeringen krachtens de Ziektewet en/of de Wet op de Arbeidsongeschiktheidsverzekering (WAO) of de wet Werk en Inkomen naar Arbeidsvermogen (WIA), voorzover deze uitkeringen door tussenkomst van werkgever betaald worden.
5. Geen verdere opbouw van het saldo op de levenslooptrekening vindt plaats, indien op 1 januari van enig jaar het saldo op de levenslooptrekening gelijk is aan of meer bedraagt dan 210 % van het loon op jaarbasis dat in het voorafgaande kalenderjaar is genoten. Daartoe wordt het loon van het laatste loontijdvak in het voorafgaande jaar herrekend tot een jaarloon. Voor de bepaling van het loon worden uitsluitend de volgende elementen meegenomen:

- brutoloon;
- decemberuitkering;
- vakantiebijslag.

22 Overdracht oude rechten

Werknemer die reeds eerder heeft deelgenomen aan een levensloopregeling bij een vorige werkgever, zoals bedoeld in de Wet op de Loonbelasting 1964, kan het reeds gespaarde levensloopsaldo bij de vorige werkgever inbrengen in de levensloopregeling van werkgever.

23 Opnemen van verlof

1. Voor het opnemen van verlof op grond van de levensloopregeling is toestemming van werkgever vereist. Voor alle vormen van verlof als bedoeld in artikel 19 van deze bijlage kan werkgever voorwaarden verbinden.
2. Indien werknemer geld wil opnemen van zijn levensloprekening, moet werknemer contact op nemen met de financiële instelling waar werknemer de rekening heeft lopen. Elke instelling heeft een eigen opnameformulier. Het ingevulde formulier moet ter ondertekening worden voorgelegd aan werkgever.
3. De in lid 1 van dit artikel genoemde toestemming en de daarbij gestelde voorwaarden worden vastgelegd in een spaarovereenkomst.
4. Verlof dient tenminste 6 maanden voorafgaand aan de gewenste periode te worden aangevraagd, tenzij de wet een andere termijn voorschrijft.
5. De duur van de verlofperiode bedraagt maximaal het voor onder artikel 19 van deze bijlage vermelde soort verlof geldende wettelijke maximum.
6. Tijdens opname van het verlof zal maandelijks het afgesproken bedrag, met een maximum van het laatstgenoten loon voorafgaand aan het verlof, vanaf de levensloprekening via werkgever aan werknemer worden uitbetaald.
7. Opname van het levensloopsaldo anders dan voor het opnemen van verlof of overige deblokkeringsmogelijkheden, zoals genoemd in artikel 24 en artikel 26 van deze bijlage is niet mogelijk.
8. Werkgever en werknemer treden in overleg over de datum waarop opname van verlof mogelijk is. Aanvragen worden op volgorde van binnenkomst behandeld.

24 Overige deblokkeringsmogelijkheden

1. Werkgever en werknemer kunnen de levensloprekening alleen gezamenlijk deblokken voor verlof, zoals bedoeld in artikel 19 van deze bijlage.
2. Werknemer kan het saldo van de levensloprekening storten in zijn pensioenfonds. Stortingen in het pensioenfonds zijn slechts mogelijk, indien en voor zover deze stortingen passen binnen het pensioenreglement en de voor het pensioen geldende wettelijke voorschriften. Een storting is nimmer mogelijk, indien en voor zover de

pensioenregeling hierdoor fiscaal niet meer als zuiver kan worden aangemerkt.

25 Arbeidsvoorwaarden tijdens verlof

1. Werknemer heeft tijdens de verlofperiode geen recht op continuering van en/of doorbetaling van secundaire arbeidsvoorwaarden en kostenvergoedingen.
2. Tijdens het verlof vindt geen pensioenopbouw plaats met uitzondering van ouderschapsverlof. De pensioenopbouw wordt gedurende de wettelijk toegestane periode van ouderschapsverlof van maximaal 26 weken, voortgezet. Werkgever neemt de daarvoor verschuldigde pensioenpremie voor haar rekening.
3. Gedurende de verlofperiode loopt de zorgverzekering door.
4. De variabele toeslagen op het loon worden tijdens de verlofperiode niet doorbetaald.
5. Tijdens de verlofperiode heeft werknemer geen recht op reguliere loonsverhogingen.
6. Indien van toepassing heeft werknemer wel recht op een diensttjuidtkering.
7. Ingeval werknemer gedurende de verlofperiode ziek wordt, heeft hij vanaf de eerste ziektedag geen recht op doorbetaling van loon overeenkomstig artikel 7:629 Burgerlijk Wetboek.

26 Beëindiging dienstverband

1. Bij beëindiging van het dienstverband tussen werkgever en werknemer door overlijden van werknemer zal de levensloprekening worden opgeheven en zal aan de rechtverkrijgende(n) het op de levensloprekening uitstaande saldo ter beschikking worden gesteld, onverminderd het bepaalde in artikel 20 van deze bijlage.
2. Indien het dienstverband tussen werkgever en werknemer eindigt om andere dan de onder lid 1 genoemde redenen, kan werknemer kiezen om het saldo van de levensloprekening over te laten boeken naar een andere door werknemer aan te wijzen levensloprekening.

27 Verpanding, bezwaring, vervreemding en afkoop

Het is werknemer niet toegestaan zijn door de levensloprekening aangewezen vordering op de bank geheel of gedeeltelijk te verpanden, te bezwaren of te vervreemden. Het is werknemer voorts niet toegestaan de levensloprekening af te kopen.

28 Terugkeer na verlof

1. Werkgever stelt een plan op voor de begeleiding van de terugkeer van werknemer die met verlof is geweest.
2. Werkgever streeft ernaar werknemer na afloop van de verlofperiode terug te laten keren op dezelfde of op een gelijkwaardige functie als hij voor de verlofperiode bekleedde.

3. Werkgever maakt met werknemer vooraf afspraken over de terugkeer van werknemer na de verlofperiode.

29 Slotbepalingen levensloopregeling

1. Deze levensloopregeling kan te allen tijde door werkgever worden gewijzigd met dien verstande, dat ten aanzien van het vóór de wijziging of opheffing gestorte levenslooploon het bepaalde in deze bijlage onverminderd van kracht blijft.
2. Bij wijziging van deze levensloopregeling dient - voor zoveel vereist - vooraf goedkeuring van de bevoegde instantie(s) te zijn verkregen.

Overige mogelijkheden NS Keuzeplan

30 CO in tijd of in geld (alleen rijdend personeel, NSR servicemedewerkers en leden van NSR S&V teams)

1. Werknemer kan voorafgaande aan een kalenderjaar kiezen of hij opgebouwde CO in geld of in tijd wil genieten. Indien werknemer kiest voor geld dan wordt per volle kalenderdag (8 uur) een bedrag van € 175 betaald. Deze keuze geeft werknemer aan in de keuzeperiode voorafgaand aan het keuzejaar en geldt vervolgens voor het volgende gehele keuzejaar¹.
2. Indien er geen keuze wordt gemaakt, ontvangt de werknemer de opgebouwde CO in geld.

31 Verkopen van CF

1. Werknemer die CF opbouwt, kan er voor kiezen deze te laten uitbetalen. Deze keuze geeft werknemer aan in de keuzeperiode voorafgaand aan het keuzejaar en geldt vervolgens voor het volgende gehele keuzejaar.
2. De waarde van de uitbetaalde uren is gelijk aan 8 x het uurloon. Dit is pensioengevend.
3. Op de uitbetaalde uren wordt een toeslag gegeven van 20%.

12 Bijlage 4 Vertrouwenspersonen

NS streeft naar een organisatie waarbij integriteit, respect, openheid voor elkaar en leren van elkaar centraal staan. Een werknemer die tijdens het werk toch te maken krijgt met ongewenste omgangsvormen en het probleem niet kan of wil bespreken met werkgever, kan de hulp inroepen van een vertrouwenspersoon

klachten en de afwikkeling daarvan ten behoeve van de jaarlijkse verslaglegging aan werkgever.

1 Vertrouwenspersoon ongewenste omgangsvormen

1. Een vertrouwenspersoon ongewenste omgangsvormen is een door werkgever benoemde werknemer die eerste opvang verleent bij klachten over ongewenste omgangsvormen zoals seksuele intimidatie, pesten, discriminatie en agressie en die in het verlengde daarvan nazorg verleent.
2. Vertrouwenspersonen worden voorgedragen door werkgever of vakorganisaties.
3. Werkgever benoemt na overleg met de COR de vertrouwensperso(o)n(en).
4. Benoeming van een vertrouwenspersoon ongewenste omgangsvormen geschiedt voor een periode van 4 jaar.
5. Een vertrouwenspersoon ongewenste omgangsvormen wordt van zijn functie ontheven:
 - door het verstrijken van de benoemingstermijn; na deze termijn is herbenoeming mogelijk;
 - door beëindiging van zijn arbeidsrelatie met werkgever;
 - door een besluit van werkgever na overleg met de COR;
 - op eigen verzoek.
6. Werkgever draagt er zorg voor dat degene die als vertrouwenspersoon ongewenste omgangsvormen is benoemd, niet uit dien hoofde wordt benadeeld in zijn positie als werknemer.
7. Werkgever draagt er zorg voor dat degene die als vertrouwenspersoon ongewenste omgangsvormen is benoemd over de faciliteiten beschikt die nodig zijn om de functie uit te kunnen oefenen.

2 Rol van de vertrouwensperso(o)n(en)

1. Een werknemer kan zich over ongewenste omgangsvormen mondeling, schriftelijk of telefonisch wenden tot de vertrouwenspersoon ongewenste omgangsvormen. De vertrouwenspersoon neemt geen acties, anders dan op diens uitdrukkelijk verzoek en met instemming van werknemer.
2. De rol van vertrouwenspersoon is:
 - het verlenen van eerste opvang, begeleiding en in het verlengde hiervan nazorg aan werknemer;
 - het op verzoek van werknemer bemiddelen bij het oplossen van problemen en/of;
 - het desgewenst ondersteunen van werknemer bij het indienen en de behandeling van een klacht bij de klachtencommissie.
3. De vertrouwenspersoon houdt een anonieme registratie bij van de ontvangen

12 Bijlage 5 Klachtenregeling

NS is bij uitstek een mensenbedrijf. Uitgangspunt is daarbij achting voor de medemens en gelijkwaardigheid. Het streven is mogelijke individuele problemen in relatie tot het werk zoveel mogelijk in goed overleg tussen betrokkenen op te lossen. Daar waar dit geen oplossing biedt geeft deze klachtenregeling de mogelijkheid om problemen op formele wijze aan de orde te stellen bij een onafhankelijke klachtencommissie.

1. Definities

<i>Werknemer:</i>	degene die op grond van een arbeidsovereenkomst in de onderneming werkt. Onder deze definitie vallen ook oproepkrachten en uitzendkrachten. Voor zover het een klacht betreft over ongewenste omgangsvormen zijn de bepalingen van deze regeling ook van toepassing op stagiaires.
<i>Werkgever:</i>	de werkgever als bedoeld in artikel 2 onder a CAO NS.
<i>Klacht:</i>	een schriftelijke uiting van ongenoegen van de werknemer betreffende zijn persoonlijke arbeidssituatie.
<i>Vakorganisaties:</i>	vakorganisaties die door NS erkend zijn.

2 Klachtencommissie

1. Er is een klachtencommissie die tot taak heeft de bij haar ingediende klachten te onderzoeken en werkgever te adviseren over de afhandeling daarvan.
2. Een klachtencommissie bestaat uit 3 leden: één onafhankelijk voorzitter, één lid aangewezen door vakorganisaties en één lid aangewezen door werkgever.
3. Werkgever en vakorganisaties benoemen ten hoogste 5 onafhankelijke voorzitters.
4. Vakorganisaties benoemen ten hoogste 5 leden.
5. Werkgever benoemt ten hoogste 5 leden.
6. De benoeming tot lid vindt plaats voor 4 kalenderjaren, behoudens bij benoeming na een tussentijds terugtreden (in welk geval benoeming kan plaatshebben voor een termijn eindigend met de zittingstermijnen van de overige leden). Herbenoeming is mogelijk.
7. Bij een klacht over ongewenste omgangsvormen zal, voor wat betreft de samenstelling van een klachtencommissie, zoveel mogelijk aansluiting worden gezocht bij de deskundigheid van de leden en de aard van de klacht. De commissie kan zich laten bijstaan door een externe deskundige die een adviserende stem heeft.
8. Aan de klachtencommissie wordt door werkgever een secretaris toegevoegd.
9. De leden van de commissie en de secretaris zijn verplicht, zowel tijdens als na afloop van hun dienstverband, tot geheimhouding van al hetgeen hen in hun rol ter kennis is gekomen over personen, betrokken of vermoedelijk betrokken bij kwesties vallend onder deze klachtenregeling.

10. De secretaris houdt een archief van de door de klachtencommissie behandelde klachten bij. Dit archief is alleen voor de secretaris en leden van de klachtencommissie toegankelijk.
11. De klachtencommissie brengt jaarlijks aan werkgever, vakorganisaties en de COR verslag uit van het aantal en de aard van de bij haar aanhangig gemaakte klachten en de inhoud van haar uitspraken, met inachtneming van de privacy.

3 Verschoning/wraking leden klachtencommissie

Een lid van de klachtencommissie kan gewraakt worden of zich verschonen indien er op enigerlei wijze op ernstige gronden getwijfeld kan worden aan zijn onpartijdigheid en/of onafhankelijkheid.

4 Voorafgaand overleg

Uitgangspunt van deze klachtenregeling is dat werknemer een klacht in eerste aanleg voorlegt bij zijn direct leidinggevende dan wel bij de naasthogere leidinggevende of de functionaris die verantwoordelijkheid draagt voor de beslissing of de handeling waartegen de klacht zich richt. Wanneer de klacht betrekking heeft op ongewenste omgangsvormen kan het eerst voorleggen aan de direct leidinggevende of de naasthogere leidinggevende onder omstandigheden belemmerend werken. In die gevallen kan de klacht direct worden voorgelegd aan de klachtencommissie. Daarbij wordt gemotiveerd waarom is afgezien van het traject via leidinggevend.

5 Ontvankelijkheid

De klachtencommissie neemt een klacht alleen in behandeling indien aan de volgende voorwaarden is voldaan:

- het betreft een individuele klacht van een werknemer;
- de klager is zelf belanghebbende;
- de klacht is aantoonbaar in behandeling geweest bij de direct leidinggevende(n) of bij de functionaris die verantwoordelijkheid draagt voor de beslissing of de handeling waartegen de klacht zich richt. In geval van ongewenste omgangsvormen kan hiervan gemotiveerd worden afgeweken;
- over hetzelfde feit of over hetzelfde gebeurtenis is door dezelfde werknemer niet eerder een klacht ingediend;
- de klacht is binnen de klachttermijn van artikel 6 op schrift ontvangen door de klachtencommissie.

6 Klachttermijn

1. Werknemer moet binnen 6 weken nadat werkgever zijn beslissing heeft genomen dan wel binnen 6 weken nadat de handeling van werkgever waartegen de klacht zich richt heeft plaatsgevonden, de klacht schriftelijk bij de klachtencommissie

indienen. Als werkgever zijn beslissing schriftelijk aan werknemer heeft bevestigd, dan is de datering van deze schriftelijke beslissing bepalend.

2. De klachttermijn wordt gedurende de behandeling bij de direct leidinggevende(n) of de functionaris die de verantwoordelijkheid draagt voor de beslissing of handeling waartegen de klacht zich richt, niet verlengd.
3. Indien het een klacht betreft over ongewenste omgangsvormen, moet werknemer de klacht indienen binnen 2 jaar nadat de gebeurtenis waarop de klacht zich richt zich heeft voorgedaan.

7 Procedure

1. Het secretariaat van de klachtencommissie bevestigt aan werknemer de ontvangst van de klacht en de datum daarvan. Het secretariaat informeert de werkgever over de klacht.
2. De klachtencommissie kan de behandeling van de klacht aanhouden in afwachting van de uitkomst van de behandeling bij de direct leidinggevende(n) of de functionaris die de verantwoordelijkheid draagt voor de beslissing of handeling waartegen de klacht zich richt.
3. De klachtencommissie stelt vervolgens een onderzoek in. Daarbij dient zij alle partijen schriftelijk of mondeling te horen. Desgevraagd wordt haar alle informatie verschaft die voor het onderzoek nodig is.
4. De klachtencommissie streeft ernaar om uiterlijk binnen acht weken na indiening van de klacht schriftelijk een gemotiveerd advies uit te brengen aan werkgever. Dit advies van de klachtencommissie wordt uitgebracht bij meerderheid van stemmen. De termijn van acht weken kan ten hoogste één maal met vier weken verlengd worden. Een afschrift van het advies van de commissie wordt schriftelijk ter kennis van werknemer gebracht.
5. Werkgever neemt binnen 4 weken na ontvangst van het advies een beslissing en maakt deze schriftelijk en gemotiveerd kenbaar aan werknemer en aan de klachtencommissie. Alleen als werknemer er mee instemt, kan deze termijn worden verlengd.
6. In afwijking van hetgeen onder lid 4 en 5 is vermeld is een uitspraak van de klachtencommissie in een bezwaar tegen functie-indeling bindend.
7. Voor het overige bepaalt de klachtencommissie haar eigen werkwijze.

8 Bijstand

Alle partijen kunnen zich bij het formuleren, het indienen en de verdere behandeling van de klacht naar eigen keuze laten bijstaan door een derde.

9 Bescherming

1. Werkgever draagt er zorg voor dat werknemer niet vanwege het feit dat hij een

klacht heeft ingediend wordt benadeeld in zijn positie als werknemer.

2. Werkgever draagt er zorg voor dat leden van de klachtencommissie niet uit hoofde van hun lidmaatschap worden benadeeld in hun positie als werknemer.
3. Werkgever draagt er zorg voor dat degene die een werknemer bijstaat bij de indiening dan wel de behandeling van een klacht niet op grond van dat feit wordt benadeeld in zijn positie als werknemer.

10 Geheimhouding

Iedereen die bij de behandeling van de klacht betrokken is, dient geheimhouding in acht te nemen over hetgeen in het kader van die behandeling wordt vernomen, tenzij een wettelijk voorschrift tot bekendmaking daarvan verplicht. De schriftelijke klacht en de stukken die op de behandeling daarvan betrekking hebben bevinden zich uitsluitend bij het secretariaat van de klachtencommissie en worden bewaard voor een tijd van maximaal twee jaar. Alleen op uitdrukkelijk verzoek van de werknemer worden de desbetreffende stukken in zijn dossier opgenomen.

12 Bijlage 6 Reisfaciliteiten

1 Algemeen

1. Werknemers, oud-werknemers en hun gezinsleden kunnen, onder bepaalde voorwaarden, gebruik maken van voordelige reismogelijkheden per trein. In deze bijlage staat beschreven wanneer reisfaciliteiten worden verleend en hoe deze in Nederland kunnen worden gebruikt.
2. Deze beschrijving van de reismogelijkheden en voorwaarden is de uitwerking van artikel 10 van hoofdstuk 10 (Sociale Eenheid) van de NS CAO, waarin wordt bepaald dat NS aan door haar aan te wijzen categorieën werknemers reisfaciliteiten beschikbaar kan stellen onder door haar vast te stellen voorwaarden.
3. Werkgever heeft de Directeur Arbeidszaken aangewezen om toe te zien op de juiste uitvoering. Hij is bevoegd tot het nemen van beslissingen.
4. De personeelsadministratie zorgt voor de verstrekking van vervoerbewijzen. Voor het aanvragen van vervoerbewijzen zijn formulieren gemaakt. De aanvraagtermijn bedraagt 14 dagen.
5. De belastingwetgeving is van toepassing op reisfaciliteiten. Hierdoor moet werknemer over de fiscale waarde van de reisfaciliteiten - verminderd met de eigen bijdrage - belasting betalen. NS spant zich in de heffing steeds zo laag mogelijk te laten zijn en tracht tevens een ieder zo goed mogelijk te informeren in wanneer belastingheffing optreedt.

Voor informatie kan werknemer contact opnemen met zijn personeeladviseur of met de personeelsadministratie (tel. 030 - 236 0555).

2. Begripsbepalingen

1. Onder reisfaciliteiten wordt verstaan: faciliteiten voor privé-reizen met door NS geëxploiteerde treinen in Nederland
2. Onder gezinsleden wordt verstaan:
 - a. De in Nederland woonachtige echtgeno(o)t(e) of partner waarmee werknemer duurzaam samenwoont. Als werknemer en zijn echtgeno(o)t(e) of partner beiden bij NS werkzaam zijn, kunnen zij kiezen wie van de twee als gezinslid wordt beschouwd.
 - b. De in Nederland woonachtige kinderen van 4 t/m 24 jaar, waarvoor werknemer of zijn echtgeno(o)t(e) of partner kinderbijslag ontvangt, of kinderen die een basisbeurs, prestatiebeurs of VO18+ ontvangen. Onder kinderen wordt ook verstaan pleegkinderen en stiefkinderen van werknemer. Voor kinderen die getrouwd zijn of langer dan één jaar op een met het huwelijk vergelijkbare wijze samenwonen, kunnen geen reisfaciliteiten worden aangevraagd.
 - c. De in Nederland woonachtige kinderen die door blijvende invaliditeit uitsluitend onder begeleiding kunnen reizen. Een door de Directeur Arbeidszaken aangewezen arts moet dit beoordelen. Het kind moet in principe met

werknemer samenwonen. De aanvraag voor reisfaciliteiten voor het invalide kind moet een direct vervolg zijn op de aanvraag conform sub b. NS kan, op aanvraag, de reisfaciliteiten voortzetten als dit kind in een verpleeg inrichting worden opgenomen.

d. Kinderen van gescheiden ouders.

Werknemer die is gescheiden, is gescheiden van tafel en bed of duurzaam gescheiden leeft van zijn (ex)echtgeno(o)t(e) en waarvan de kinderen bij de (ex) echtgeno(o)t(e) wonen, kan voor die (in Nederland woonachtige) kinderen, indien wordt voldaan aan het gestelde in sub b of sub c, reisfaciliteiten aanvragen.

e. In Nederland woonachtige kinderen van ex-partners: kinderen uit de relatie met de ex-partner die werknemer heeft erkend, zijn gelijkgesteld met kinderen van gescheiden ouders als de over eenkomst waaruit het samenleven blijkt notarieel is verbroken.

Reisfaciliteiten voor werknemers

3 Minimum

1. Werknemer kan vervoer per trein aanvragen van woon plaats (of het door hem aan te wijzen meest logische station in de buurt daarvan) naar standplaats en vice versa.
2. Voor dienstreizen kan werknemer een beroep doen op reisfaciliteiten. De werkgever vraagt deze faciliteiten aan en beoordeelt of werknemer deze, afhankelijk van zijn werkzaamheden nodig heeft per reis, voor een traject of voor alle lijnen, eventueel gedurende een beperkte periode of op bepaalde dagen.

4 Reisfaciliteiten boven het minimum

1. De reisfaciliteiten die uitgaan boven het minimum zijn afhankelijk van de mate van zakelijk gebruik, het soort arbeidsovereenkomst en de contractuele arbeidsduur. Aan werknemer wordt een eigen bijdrage in rekening gebracht (zie artikel 8 van deze bijlage).
2. Het is mogelijk van reisfaciliteiten af te zien. Aan reisfaciliteiten kan NS beperkingen verbinden (zie artikel 14 en artikel 15 van deze bijlage).
3. Werknemer heeft de keuze om geen reismogelijkheden aan te vragen boven het minimum. Voor reisfaciliteiten boven het minimum is een eigen bijdrage verschuldigd en in geval van de NS-Privilegepas (zie artikel 5 van deze bijlage) wordt belasting geheven.

5 Criteria zakelijk gebruik

1. De belastingregelgeving maakt onderscheid tussen houders van reisfaciliteiten die het vervoerbewijs overwegend zakelijk gebruiken en houders die dat niet doen. Door dit onderscheid verstrekt NS verschillende soorten personeelsvervoerbewijzen.

2. Werknemer die overwegend (meer dan de helft van zijn werkdagen) van woonplaats naar arbeidsplaats reist en/of gemiddeld meer dan één keer per week dienstreizen maakt, kan voor hem en zijn gezinsleden een NS-vervoer-/legitimatiebewijs aanvragen voor alle lijnen van NS.
3. Voldoet werknemer niet aan de bovenstaande fiscale criteria dan kan hij voor hem en zijn gezinsleden een NS-Privilegepas voor alle lijnen van NS, aanvragen.

6 Soort arbeidsovereenkomst en contractuele arbeidsduur

1. Degene met een (leerling-)arbeidsovereenkomst voor langer dan 6 maanden en voor 11 uur of meer per week die voldoet aan de criteria van zakelijk gebruik, kan een NS-vervoer/legitimatiebewijs op alle lijnen van NS, aanvragen.
2. Degene met een (leerling-)arbeidsovereenkomst voor langer dan 6 maanden en voor 11 uur of meer per week maar niet voldoet aan de criteria van zakelijk gebruik, kan een NS-Privilegepas op alle lijnen van NS aanvragen.
3. Werknemer met een arbeidsovereenkomst voor langer dan 6 maanden en voor minder dan 11 uur per week, komt in aanmerking voor 2 maal 2 enkele reizen per maand, geldig op alle lijnen van NS en te gebruiken binnen 3 maanden. Over de waarde van de reis wordt een fiscale bijtelling berekend.
4. Werknemer met een arbeidsovereenkomst voor 6 maanden of minder (met uitzondering van de oproepkracht) komt in aanmerking voor 2 enkele reizen per maand, geldig op alle lijnen van NS, en te gebruiken binnen 3 maanden. Over de waarde van de reis wordt een fiscale bijtelling berekend.
5. Bij herplaatsing na arbeidsongeschiktheid is het aantal contracturen vóór ziekte bepalend.
6. Werknemer die gedurende een periode van meer dan 18 achtereenvolgende werkdagen onbetaald verlof geniet komt niet in aanmerking voor voordelige reismogelijkheden.
7. In geval van schorsing verliezen werknemer en zijn gezinsleden met onmiddellijke ingang de mogelijkheid gebruik te maken van reisfaciliteiten, één en ander in afwachting van de rechtspositie die werknemer na de schorsing zal hebben. Werknemer is verplicht de vervoersbewijzen onmiddellijk na de schorsing in te leveren.

7 Klasse waarin werknemer kan reizen

1. Werknemer die is ingedeeld in salarisgroep 58 of hoger kan reisfaciliteiten 1e klas aanvragen.
2. Komt werknemer in aanmerking voor reisfaciliteiten 1e klas dan kan hij kiezen voor reisfaciliteiten 2e klas. Deze keuze geldt in dat geval eveneens voor de gezinsleden van werknemer en voor de gehele verstrekkingperiode.
3. Werknemer die 1e klas reismogelijkheden had maar in verband met re-integratie is

ingedeeld in een salaris groep lager dan 58, is gerechtigd reisfaciliteiten 1e klas aan te vragen.

8 Eigen bijdrage

1. Voor het gebruik van reisfaciliteiten, anders dan voor dienstreizen of woon-werkverkeer, dient werknemer een eigen bijdrage betalen. De Directeur Arbeidszaken stelt deze vast.
2. Voor het NS-vervoer-/legitimatiebewijs betaalt werknemer een bijdrage voor zichzelf, zijn echtgeno(o)t(e) of partner en voor zijn kinderen van 18 jaar en ouder.
3. Voor de NS-Privilegepas betaalt werknemer voor zichzelf en zijn gezinsleden één eigen bijdrage. Deze eigen bijdrage wordt op maandsalaris van werknemer ingehouden.
4. De eigen bijdrage voor een weduwe/weduwenaar of nabestaande partner van een (oud-)werknemer en kinderen van 18 jaar en ouder wordt op het pensioen ingehouden.

9 Reisfaciliteiten voor gezinsleden van werknemer

1. De reisfaciliteiten voor de gezinsleden zijn gekoppeld aan die van werknemer.
2. Indien werknemer ervoor kiest reisfaciliteiten boven het minimum aan te vragen, dan kan hij deze ook aanvragen voor zijn (in Nederland woonachtige) gezinsleden. Indien werknemer afziet van reisfaciliteiten boven het minimum voor zichzelf, dan kunnen aan zijn gezinsleden geen reisfaciliteiten worden toegekend.
3. Alleen reizende kinderen jonger dan 16 jaar mogen niet in de 1e klas van maandag tot en met vrijdag tussen 07.00 uur en 10.00 uur en tussen 15.00 uur en 18.00 uur.

10 Reisfaciliteiten voor oud werknemer en gezinsleden

1. Oud werknemer die met pensioen is gegaan en zijn gezinsleden komen in aanmerking voor voordelige reisfaciliteiten. Voorwaarde hierbij is onder meer dat oud werknemer direct voorafgaand aan zijn pensionering ook reisfaciliteiten genoot.
2. Voor definitie gezinsleden, kinderen van gescheiden ouders en kinderen van ex-partners zie artikel 2 van deze bijlage.
3. Nabestaanden behouden bij overlijden van oud-werknemer hun reisfaciliteiten. Dit geldt niet als de nabestaande na pensionering is gehuwd of duurzaam is gaan samenleven. In dat geval moeten nabestaanden bij overlijden van oud-werknemer de reisfaciliteiten direct inleveren.
4. De reisfaciliteiten kunnen in de loop der tijd wijzigen. Nadere informatie hieromtrent is te verkrijgen bij de personeelsadministratie.

11 Opzeggen en opnieuw aanvragen

1. Indien werknemer geen gebruik meer wenst te maken van de voordelige reismogelijkheden, dan dient hij dit schriftelijk aan de personeelsadministratie te melden met inlevering van de vervoerbewijzen.
2. Met ingang van de volgende maand wordt de inhouding van de eigen bijdrage gestopt. De datum waarop de vervoerbewijzen door de personeelsadministratie zijn ontvangen is hiervoor bepalend.
3. Indien werknemer opnieuw gebruik wenst te maken van voordelige reismogelijkheden dan kan dit uitsluitend ingaan per 1 oktober van ieder jaar. Werknemer dient dit vóór 1 september schriftelijk aan te melden bij de personeelsadministratie. Hiervoor worden per aanvraag administratiekosten in rekening gebracht.

Reisfaciliteiten voor niet-werknemers van NS

12 Werkzaamheden voor NS door niet-werknemers

1. Degene die geen arbeidsovereenkomst met NS heeft gesloten maar wel werkzaamheden voor NS verricht, komt niet in aanmerking voor reisfaciliteiten. Dit geldt eveneens voor degene die via een uitzendbureau bij NS te werk is gesteld.
2. Als er behoefte bestaat om personen die werkzaamheden verrichten ten behoeve van NS of in het belang van NS van vervoerbewijzen te voorzien, dan moeten deze via NS Reizigers worden aangeschaft.
3. De Directie van een bedrijfsonderdeel kan voor een stagiair(e) reisfaciliteiten van woonplaats naar standplaats en vice versa aanvragen.

13 Overige derden

Aan derden worden geen reisfaciliteiten ter beschikking gesteld. Wanneer de Directie van een bedrijfsonderdeel het wenselijk acht om aan derden vervoerbewijzen ter beschikking te stellen, dan moet hiervoor via NS Reizigers een vervoerbewijs uit het commerciële verkeer worden aangeschaft.

Algemene bepalingen m.b.t. reisfaciliteiten

14 Beperking van de reisfaciliteiten

1. Werknemer mag in Nederland reizen met reizigerstreinen van de gewone dienst-regeling.
2. Alle toeslagen die voor bepaalde treinen worden geheven, dient werknemer te betalen. Als aan betalende reizigers het gebruik van een trein slechts onder bepaalde voorwaarden is toegestaan dan geldt dit eveneens voor werknemer.
3. De Directeur Arbeidszaken kan bepalen dat treinen voor een bepaalde periode en/

of bepaalde trajecten worden uitgesloten. Eveneens kan de Directeur Arbeidszaken het gebruik van de 1e klas in bepaalde treinen beperken.

4. Tijdelijke of blijvende beperkingen van de reismogelijkheden kunnen niet leiden tot enig recht op schadeloosstelling jegens NS.

15 Uitzonderingen

De Directeur Arbeidszaken beslist in gevallen waarin deze beschrijving van reismogelijkheden en voorwaarden niet voorziet.

Voorwaarden en verplichtingen m.b.t. vervoerbewijzen

16 Aanvragen van vervoerbewijzen

Vervoerbewijzen kunnen worden aangevraagd door een werknemer, een oud-werknemer, een weduwe/weduwnaar of nabestaan de partner van een overleden (oud-)werknemer, een wees of zijn/haar voogd.

17 Eigendom, gebruik en verantwoordelijkheid van vervoerbewijzen

1. Alle op basis van deze regeling uitgegeven vervoerbewijzen blijven eigendom van NS.
2. De op naam gestelde vervoerbewijzen zijn strikt persoonlijk.
3. Werknemer die de reisfaciliteiten mag aanvragen wordt aangemerkt als "houder". Hij draagt de verantwoordelijkheid dat de vervoerbewijzen -dus ook die van gezinsleden, zelfs als ze zonder hem reizen- worden gebruikt volgens de regels. Werknemer draagt de gevolgen van eventuele overtredingen.
4. De gezinsleden worden gezien als "gebruiker" en zijn zelf ook verantwoordelijk voor een correct gebruik van de vervoerbewijzen.

18 Verplichtingen van houder en gebruiker

1. Zowel de houder als de gebruiker is verplicht na te komen wat op het vervoerbewijs is afgedrukt en ook de verplichtingen die zijn vastgesteld in aanvulling op deze regeling.
2. Verder zijn houder en gebruiker verplicht het vervoerbewijs te laten zien aan het controlerend personeel zonder dat dit uitdrukkelijk wordt gevraagd. Op verzoek van het controlerende personeel moeten zij het vervoerbewijs overhandigen aan het controlerend personeel.
3. Als houder moet werknemer een vervoerbewijs direct inleveren
 - wanneer niet meer aan de voorwaarden voor verstrekking is voldaan;
 - op verzoek van de Directeur Arbeidszaken.

19 Door treinpersoneel geconstateerde onregelmatigheden

1. Hoofdconducteurs zijn bevoegd over naar hun oordeel onjuist gebruik van

reisfaciliteiten of bij incorrect gedrag bij het gebruik daarvan een "Rapport van Onregel matigheden" op te maken. Werkgever van de houder behandelt het rapport.

- Misbruik wordt gestraft op de wijze waarop dit in het commerciële verkeer zou plaatsvinden.
Werkgever licht de personeelsadministratie en het treinpersoneel dat rapporteerde in over de wijze van afhandeling.

20 Niet (op tijd) inleveren van vervoerbewijzen

- Als een (oud-)werknemer niet op tijd een vervoer bewijs inlevert, dan wordt per maand of ge deelte daarvan waarin hij in verzuim is een bedrag per vervoerbewijs in rekening ge bracht. De prijs van een vergelijkbaar commercieel vervoer bewijs dient hierbij als richtlijn. De Directeur Arbeidszaken bepaalt de hoogte van het bedrag.
- Dit bedrag wordt (zo mogelijk) ingehouden op het maandinkomen. Bij ontslag gaat de inhouding via de Directie van het bedrijfs onderdeel waar werknemer werkzaam is/was. Een (oud-)werknemer of nabestaande van een (oud-)werknemer ontvangt bij niet op tijd inleveren van een vervoerbewijs een factuur.
- Het bepaalde in lid 1 en 2 geldt ook wanneer werknemer een vervoerbewijs niet inlevert omdat het wordt vermist en werknemer de vermissing eerst meldt op het moment dat werknemer het vervoer bewijs moet inleveren.

21 Reizen zonder geldig vervoerbewijs

- Het is mogelijk dat werknemer of één van zijn gezinsleden het vervoerbewijs vergeet. Wanneer werknemer een vervoerbewijs heeft gekocht aan een loket/automaat of bij de hoofdconductor, dan kan hij één maal per kalenderjaar restitutie vragen van de betaalde reiskosten. De datum van het gekochte vervoerbewijs bepaalt voor welk jaar het restitutiever zoek geldt.
- NS restitueert de kosten van een vervoerbewijs als werknemer over het traject en in de klasse waarvoor het vervoerbewijs geldig is, reisfaciliteiten heeft. Werknemer dient binnen één maand na reisdatum om restitutie te vragen met een aan de NS-loketten verkrijgbaar formulier.
- Wanneer werknemer bij de controle geen geldig vervoerbewijs kan laten zien wordt hij beschouwd als een gewone reiziger. Eén en ander volgens het Algemeen Reglement Vervoer en het Reizigerstarief NS. Werknemer moet een gestelde vordering tot betaling van de reiskosten (inclusief eventuele verhoging) en een opgelegde boete voldoen.
- Dit kan werknemer contant betalen of de hoofdconductor schrijft een Uitstel van Betaling uit. Binnen 10 dagen dient werknemer aan een loket of via giro/bank te hebben betaald. De betaalde kosten worden niet gerestitueerd.

22 Restitutie overige reiskosten

- Indien werknemer reiskosten maakt voordat hij een vervoerbewijs heeft ontvangen, kan hij alleen de kosten declareren voor dienstreizen en/of voor het vervoer van zijn woon- naar standplaats vice versa. De declaratie moet hij indienen bij zijn eigen bedrijfs onderdeel.
- Als werknemer afziet van reisfaciliteiten en hij moet een dienstreis maken, dan kan hij deze kosten declareren. De declaratie moet hij indienen bij zijn eigen bedrijfs onderdeel.

23 Verlies of onbruikbaar worden van een vervoerbewijs

Werknemer dient verlies of onbruikbaar worden van een vervoerbewijs van zichzelf of van zijn gezinsleden direct bij de personeelsadministratie melden. Hetzelfde geldt voor een oud-werknemer of een nabestaande van een (oud-)werknemer.

24 Vervangend vervoerbewijs

- Werknemer kan een vervangend vervoerbewijs aanvragen bij de personeelsadministratie. Hiervoor worden kosten in rekening gebracht. De hoogte van dit bedrag wordt vastgesteld door de Directeur Arbeidszaken.
- De kosten van een vervangend vervoerbewijs worden ingehouden op het maandinkomen van werknemer.
- Oud-werknemer of nabestaanden van een (oud-)werknemer moeten bij de aanvraag een betalingsbewijs bijvoegen.
- Tijdelijke vervoerbewijzen worden niet verstrekt. Als werknemer reiskosten maakt, voordat hij een vervangend vervoerbewijs heeft ontvangen, (dan) kan hij alleen de kosten voor dienstreizen en/of voor het vervoer van zijn woon- naar standplaats v.v. declareren. De declaratie moet werknemer indienen bij zijn eigen bedrijfs onderdeel. Dit geldt niet voor gezinsleden.
- Als werknemer het originele vervoerbewijs weer terugvindt dient hij het vervangend exemplaar direct terug te zenden.

12 Bijlage 7 ORBA

Algemeen

1 Inleiding

Funcitiewaardering is een rangordebepaling van functies. Op een systematische en eenduidige manier worden zwaarte- en kwaliteitsverhoudingen van functies bepaald. Het gaat hierbij om de zwaarte van de functie en niet om de kwaliteit van de functievervuller.

Funcitie-indeling vormt een basis voor beloning. NS past het ORBA-functiewaarderingssysteem toe voor de functiegroepen 52 tot en met 59. Met de vakorganisaties zijn afspraken gemaakt over het functiewaardering- en indelingssysteem en de toepassing ervan. Deze afspraken hebben de status van CAO-afspraken.

AWVN is als systeemhouder verantwoordelijk voor de inhoud van het systeem; de verantwoordelijkheid voor de toepassing ervan ligt bij de ORBA-toepasser bij NS. Partijen zijn verantwoordelijk voor de afspraken over de toepassing van het systeem. Daarom is het overleg Directeur Arbeidszaken met vakorganisaties belast met de vaststelling van beleidsmatige zaken met betrekking tot functiewaardering.

2 Begripsbepalingen

In deze bijlage wordt verstaan onder:

<i>AWVN:</i>	Algemene Werkgeversvereniging VNO NCW; systeemhouder van de ORBA-methode
<i>Bezwarenprocedure:</i>	regeling tot het indienen van een bezwaar tegen een indelingsbeslissing
<i>Funcitie:</i>	het door de leidinggevende vastgestelde samenstel van resultaatgebieden en kernactiviteiten, dat bij een arbeidsplaats hoort
<i>Funcitievervuller:</i>	een werknemer, die op een functie is benoemd
<i>Funcitiebeschrijving:</i>	een door de leidinggevende en functievervuller ondertekende beschrijving van de functie
<i>Funcitiewaarderen:</i>	het, aan de hand van de functiebeschrijving en informatie over de functie en zijn omgeving, met behulp van de ORBA-methode bepalen van de zwaarte van referentiefuncties
<i>Groepsfuncitie:</i>	een functie, die op meerdere arbeidsplaatsen van toepassing is en die als zodanig door het management is vastgelegd

<i>Indelingsformulier:</i>	het door AWWN ontwikkelde ORBA-PM hulpmiddel om functies in te delen in één van de 8 functiegroepen
<i>Indelen:</i>	het aan de hand van de functiebeschrijving met behulp van het indelingsformulier bepalen van de functiegroep
<i>Indelingsbeslissing:</i>	de door de bevoegde manager met behulp van het indelingsformulier vastgestelde functiegroep
<i>Indelingsrapport:</i>	vastlegging van de gehanteerde vergelijkingen met referentiefuncties
<i>ORBA-methode:</i>	door AWWN ontwikkelde methode voor functieonderzoek en waardering
<i>Referentiefunctie:</i>	een functie waarmee bij het indelen vergeleken wordt
<i>ORBA-toepasser:</i>	P&O functionaris, door AWWN geautoriseerd tot het (doen) toepassen van de ORBA-methode binnen NS en verantwoordelijk voor onderhoud van referentiefuncties en hulpmiddelen

3 Tabel functie-groepen

Aantal punten van de functie	Funcitie-groep waarin ingedeeld
0 - 35	52
36 - 55	53
56 - 80	54
81 - 105	55
106 - 130	56
131 - 155	57
156 - 180	58
181 - 205	59

Funcitie indelen bij NS

4 Vereenvoudigde procedures

- Voor de functies in functiegroep 52 t/m 59 wordt de mogelijkheid geboden om door middel van vereenvoudigde procedures sneller functies in te delen. Daartoe is een drietal concepten beschikbaar te weten:
 - organisatie/functie matrix;
 - functie raster en;
 - functiekenmerken.
- Een korte beschrijving van deze indelingsinstrumenten is te vinden in de bijlage bij dit hoofdstuk: Indelingsinstrumenten voor het gebruik van vereenvoudigde procedures.

3. De aangegeven concepten moeten door ieder bedrijf zelf worden uitgewerkt. Kenmerk van de vereenvoudigde procedures is dat zij snel tot een resultaat kunnen leiden als indeler en ingedeelde het over het niveau van de functie eens zijn. Is de ingedeelde het niet met de indeling eens, dan kan om een volledige beschrijving en een indeling met behulp van het indelingsformulier gevraagd worden; hieraan dient in principe binnen drie maanden gevolg te worden gegeven, tenzij hierover door partijen in een bedrijf andere afspraken zijn gemaakt.
4. Afsproken is dat functierasters en functiekenmerken uitsluitend gebaseerd zijn op referentiefuncties.
5. Vakorganisaties wensen geïnformeerd te worden over de manier waarop bedrijven met de vereenvoudigde procedures werken. Over de ontwikkeling, het onderhoud en de invoering dient ieder bedrijf te overleggen, in beginsel met vakorganisaties, waarbij afgesproken wordt hoe de uitvoering wordt geregeld.
6. Vakorganisaties stellen de volgende eisen aan het gebruik van vereenvoudigde procedures:
 - openbaarheid van subsystemen voor werknemer;
 - afspraken maken over vastlegging van de functie inhoud;
 - afspraken maken over in welke gevallen en hoe uitslagen worden gecommuniceerd en gemotiveerd aan betrokkenen;
 - inzicht geven in hoe de uitslag tot stand is gekomen;
 - wijzen op de mogelijkheid van een volledige beschrijving en de toepassing van het indelingsformulier.

5 Het ORBA functiewaarderingssysteem

1. Het systeem is opgebouwd uit de volgende onderdelen:
 - methodiek;
 - referentiefuncties;
 - het indelingsformulier;
 - procedures.
2. De methodiek bestaat uit een analyse van een functie volgens vier kenmerken:
 - verwachte bijdragen;
 - functionele beslissingen;
 - vereiste bekwaamheden;
 - werkgerelateerde bezwaren.
3. De uitgebreide beschrijving van de kenmerken van ORBA is bij de toepasser beschikbaar.
4. Referentiefuncties zijn functies die fungeren als norm, ijkpunt waarmee in te delen functies worden vergeleken. Het zijn actuele, representatieve functies binnen NS waarvan de rangorde en zwaarte met behulp van de ORBA-methode wordt vastgesteld.

De aan de referentiefuncties gekoppelde functieniveaus corresponderen met de salarisschalen 52 tot en met 59 van de CAO NS.

De referentiefuncties geven de verhoudingen weer zoals deze door partijen voor NS zijn vastgesteld.

In opdracht van partijen worden op verzoek van de ORBA toepasser door bedrijven functiebeschrijvingen geleverd met als doel referentiefuncties te waarderen. (werkgever neemt voor de functies waarvan de referentiefuncties zijn afgeleid een indelingsbeslissing met behulp van het indelingsformulier)

5. Met het indelingsformulier worden functies door de NS-bedrijven ingedeeld. Met behulp van het indelingsformulier kunnen de in te delen functies in een rangorde worden geplaatst ten opzichte van geselecteerde referentiefuncties. Bij de toepassing van het indelingsformulier wordt een vergelijking gemaakt met referentiefunctie(s) op de kenmerken van ORBA. Aangegeven wordt of de in te delen functie zwaarder, gelijk of lichter is dan de referentiefunctie op deze hoofdkenmerken. Tevens wordt hierop een toelichting gegeven. Het bestand aan referentiefuncties wordt samengesteld door de ORBA-toepasser bij NS op grond van criteria als representativiteit, actualiteit en dekking.
6. Procedures worden door partijen vastgesteld. Deze verschillen per onderwerp en worden in de artikelen 7 en verder van deze bijlage beschreven.

6 Onderhoud van referentiefuncties

1. Voor de acceptatie en de herkenbaarheid is het van belang, dat de referentiefuncties waarmee wordt vergeleken aansluiten op de actualiteit. Omdat organisaties voortdurend in beweging zijn en daarmee functies regelmatig veranderen, is het noodzakelijk de referentiefuncties regelmatig te herzien. In deze bijlage staan procedures ten aanzien van bovengenoemd onderhoud.
2. Het bestand referentiefuncties wordt door partijen vastgesteld. De referentiefuncties zijn een afspiegeling van functies, die in de bedrijven voorkomen.
3. De representativiteit en actualiteit ervan wordt door de ORBA-toepasser bij NS, na overleg met de bedrijven, beoordeeld en door partijen vastgesteld.
4. De ondertekening van de functiebeschrijving vindt plaats door de leidinggevende en functievervuller of de Ondernemingsraad als het om een groepsfunctie gaat.
5. De ORBA-toepasser bij NS beoordeelt de kwaliteit van de functiebeschrijvingen en is bevoegd om te wijzigen als dit door partijen voor het referentiemateriaal van belang wordt geacht.
6. Basis voor het waarderen is een door werkgever en functievervuller ondertekende beschrijving van de referentiefunctie.
7. Referentiefuncties worden met behulp van de ORBA-functiewaarderingmethode gewaardeerd.
Er wordt géén gebruik gemaakt van het indelingsformulier.

8. Een voorstel voor de waardering wordt opgesteld door een ORBA-toepasser bij NS.
9. De NS-brede afstemming omtrent de waardering vindt, met ondersteuning van de systeemhouder (AWVN), plaats in de afstemcommissie. In deze commissie hebben zitting ORBA-toepasser(s) en vertegenwoordigers van de systeemhouder (AWVN).
10. Periodiek, bij de update van het referentiemateriaal, vindt afstemming plaats met deskundigen van de vakorganisaties. De formele sanctionering vindt plaats in het overleg van partijen.

Beschrijven van functies

7 Beschrijven van individuele functies

1. Werkgever stelt de inhoud van de functie vast en tekent voor de inhoud van de functie (voor "akkoord") en functievervuller tekent voor de juiste weergave van de inhoud van de functie (voor "gezien").
2. De Ondernemingsraad heeft inzage in de functiebeschrijvingen.
3. Als er voor een functie (nog) geen functievervuller is, tekent de Ondernemingsraad namens de functievervuller (voor "gezien").

8 Beschrijven van groepsfuncties

1. De leidinggevende beslist over totstandkoming, opheffen en wijzigen van een groepsfunctie, tenzij een hogere leidinggevende al een groepsfunctie voor de betrokken arbeidsplaatsen heeft vastgesteld.
2. De Ondernemingsraad kan aan de bevoegde leidinggevende voorstellen om een groepsfunctie tot stand te laten komen, op te heffen of te wijzigen voorzover dit niet al op een hoger niveau is gedaan.
3. Bij het vaststellen van een groepsfunctie wordt vastgelegd op welke arbeidsplaatsen de groepsfunctiebeschrijving betrekking heeft.
4. De procedure is dezelfde als bij het beschrijven van individuele functies. De Ondernemingsraad treedt in de bevoegdheid van de individuele functievervuller.

9 Beschrijven van referentiefuncties

Deze functies moeten volgens het afgesproken functiebeschrijvingsmodel worden beschreven. Afhankelijk van de aard van de functie is de procedure beschreven in artikel 7 of artikel 8 van deze bijlage van toepassing. De ORBA-toepasser bij NS is bevoegd de functiebeschrijving ten behoeve van bruikbaarheid aan te passen. Werkgever en functievervuller tekenen niet voor deze aanpassing. Het heeft voor hen ook geen consequenties.

Indelen

10 Indelen van een functie

1. Werkgever stelt de inhoud van de functie vast.
2. Basis voor het indelen is een door werkgever en functievervuller ondertekende beschrijving.
3. Werkgever neemt de indelingsbeslissing met behulp van het indelingsformulier.
4. Werkgever deelt de beslissing mee aan de functievervuller door middel van een ondertekende uitslagbrief en het bijgevoegde indelingsformulier. In de uitslagbrief wordt gewezen op de klachtenregeling en de daarbij gestelde termijn.
5. Het vergelijkingsmateriaal (referentiemateriaal zoals vermeld op het indelingsformulier) is voor werknemer openbaar. Bedrijven regelen de toegankelijkheid.
6. Als er voor een functie (nog) geen functievervuller is en werkgever wenst deze functie in te delen, dan treedt de Ondernemingsraad in de bevoegdheid van de toekomstige functievervuller.

11 Verzoeken om een indelingsbeslissing

Een functievervuller kan om een indelingsbeslissing over de functie, waarop hij is benoemd, verzoeken. Werkgever honoreert binnen 6 maanden dit verzoek, tenzij er sprake is van herstructurering, waarbij met de Ondernemingsraad andere afspraken zijn gemaakt.

12 Indelen van groepsfuncties

1. De leidinggevende beslist over totstandkoming, opheffen en wijzigen van een groepsfunctie, tenzij een hogere leidinggevende al een groepsfunctie voor de betrokken arbeidsplaatsen heeft vastgesteld.
2. Bij het vaststellen van een groepsfunctie wordt vastgelegd op welke arbeidsplaatsen de groepsfunctiebeschrijving betrekking heeft.
3. De procedures van indelen en de bezwarenprocedure zijn dezelfde als bij het indelen van individuele functies. De Ondernemingsraad treedt in de bevoegdheid van de individuele functievervuller.
4. Als een groepsfunctie niet is ingedeeld kan de Ondernemingsraad om een indelingsbeslissing verzoeken. Werkgever honoreert dit verzoek.

13 Indelen bij vervangingsituaties

1. De volgende vervangingsituaties doen zich voor:
 - uitvoerende functies, die uitsluitend bestaan uit het vervangen van andere functies;
 - uitvoerende functies met volgens rooster periodiek vervangen van andere functies.

2. Voor deze situaties moet een functiebeschrijving worden gemaakt. Onder “resultaatgebieden” en “kernactiviteiten” kan worden verwezen naar de functies die vervangen worden. In de overige rubrieken dient een benadering te worden gekozen die specifiek is voor de vervangingssituatie. Er kan sprake zijn van een individuele- of een groepsfunctie.
3. In het geval dat er naast de vervangingsfuncties ook sprake is van eigen taken kunnen deze worden toegevoegd aan de rubrieken “resultaatgebieden” en “kernactiviteiten”.
Er kan op de gebruikelijke wijze worden ingedeeld.
4. Functies met het waarnemen van leidinggevende functies, waarbij niet alle bevoegdheden en verantwoordelijkheden overgaan: dit waarnemers- of plaatsvervangerschap is moeilijk definieerbaar.
Bij de indeling wordt dit soort vervanging niet meegewogen.
5. Incidentele vervanging is niet voorzienbaar in een functie op te nemen en wordt bij de indeling niet meegewogen.

14 Procedure bij indelen van functies in het grensgebied

Als bij de toepassing van het indelingsformulier een uitkomst hoger dan functiegroep 59 zich voordoet, wordt de functie met het functiewaarderingssysteem van HayGroup ingedeeld.

Bijlage 1

Indelingsinstrumenten voor het gebruik van vereenvoudigde procedures

Organisatie/functie matrix

Model waarmee van een afgeronde organisatorische eenheid de resultaten en functiebeschrijvingen van de organisatie en de functies in samenhang kernachtig worden vastgelegd. Op basis van de informatie worden door een indelingsadviseur indicaties over de functie zwaarte afgegeven in vergelijking tot referentiefuncties. Indicatie ‘akkoord’ bij werkgever en functievervuller: indicatie wordt omgezet in indelingsbeslissing. Bij niet ‘akkoord’ beschrijving en indeling via het indelingsformulier.

Functie raster

Per bedrijf wordt een raster opgesteld op basis van referentiefuncties. Horizontale ingang zijn de functiegroepen, verticale ingang zijn de werkterreinen/functiefamilies. Aldus kan het vak worden gekozen waar een in te delen functie het best past. Vervolgens toepassing als hierboven.

Functiekenmerken

Binnen functiefamilies kunnen meerdere niveaus kernachtig worden gekarakteriseerd. Deze kenmerken worden ontleend aan de bestaande referentiefuncties. De toepassing eveneens als hierboven.

12 Bijlage 8 HAY

Hay-methode voor 60 t/m 63

1. Indeling in de functiegroepen 60 t/m 63 vindt plaats volgens de Hay methode voor functie-evaluatie en profilering. Dit is een methode van Hay Management Consultants B.V.
2. De functiebeschrijving wordt in overleg met de functievervuller opgesteld.
3. De functiebeschrijving dient voor gezien getekend te worden door de functievervuller en voor akkoord door werkgever en wordt vervolgens geëvalueerd.
4. Er wordt daartoe een evaluatie commissie ingesteld waarin managers participeren.
5. Voor het omzetten van Hay scores naar de NS functiegroepen 60 t/m 63 geldt de volgende tabel:
functiegroep 60 loopt van 360 t/m 435 Hay punten,
functiegroep 61 loopt van 436 t/m 532 Hay punten,
functiegroep 62 loopt van 533 t/m 652 Hay punten,
functiegroep 63 loopt van 653 t/m 749 Hay punten.

12 Bijlage 9 Uitgangspunten Organisatie Ontwikkeling

1 Uitgangspunt voorkomen gedwongen ontslagen

NS kiest als uitgangspunt dat zij gedwongen ontslagen wil voorkomen tot en met 31 januari 2013. Ter bevordering van de individuele werkzekerheid worden de volgende maatregelen getroffen:

- Werknemer kan verzoeken om de bedreigd boventallige status. In dit geval wordt het transferbudget uit het Sociaal Plan NS analoog toegepast. Dit geldt onder de voorwaarde dat deze werknemer de verplichting heeft, als bedreigd boventallige, passend werk te accepteren conform de criteria en aanvullende bepalingen van het Sociaal Plan NS.
- De drempel bij NS voor externe kandidaten is hoog. Hiermee wordt de interne arbeidsmarkt onder gezonde spanning gezet en worden de kansen voor interne kandidaten aanzienlijk vergroot.
- de intentie is inhuur zoveel als mogelijk te verminderen. NS draagt er zorg voor om goed inzicht te behouden op de mate van inhuur. Hierover wordt regelmatig in het vakbondsoverleg gesproken en partijen beoordelen of omzetting in vaste banen mogelijk is. Uitgangspunten bij dit onderwerp zijn dat geen concessies worden gedaan aan benodigde kennis en vaardigheden en dat in situaties van fluctuaties dan wel voorziene afname van het werkaanbod de bezetting flexibel moet kunnen mee ademen. In alle andere situaties is uitgangspunt dat wordt gewerkt met eigen werknemers.
- Met de digitale vacaturebank is er sprake van een transparante interne arbeidsmarkt.

2 Wajong

In vervolg op "werktoer" biedt NS gedurende de looptijd van deze CAO een vijftal zgn. Wajong-ers een werkervaringsplaats.

12 Bijlage 10 Spaarloonregeling¹

Reglement spaarloonregeling voor werknemers van de Sociale Eenheid NS

1 Definities

In dit reglement wordt verstaan onder:

<i>Werknemer:</i>	werknemer die overeenkomstig artikel 3 van dit reglement tot de spaarloonregeling is toegetreden;
<i>Spaarbedrag:</i>	ieder overeenkomstig de bepalingen van deze regeling in gehouden en op de spaarloonrekening van werknemer gestort bedrag;
<i>Spaarinstelling:</i>	ING NV;
<i>Spaarloonrekening:</i>	een door de spaarinstelling ten name van werknemer geopende spaarrekening, waarop de spaarbedragen door de werkgever worden gestort;
<i>Vrije rekening:</i>	een rekening ten name van werknemer, die geschikt is om de vrijkomende spaaren rentebedragen op af te rekenen.

2 Doel

De spaarregeling heeft ten doel het verwerven van duurzaam bezit door werknemer.

3 Toetreding

1. Deelname aan de Spaarloonregeling staat (uitsluitend) open voor iedere werknemer die per 1 januari van het betreffende jaar tot een bij de Sociale Eenheid behorende werkgever in dienst is en t.a.v. wie werkgever vanaf 1 januari van dat betreffende jaar de algemene heffingskorting toepast. Samenloop van Spaarloonregeling en Levensloopregeling in één kalenderjaar is niet toegestaan.
2. De toetreding tot de Spaarloonregeling geschiedt door het indienen van een deelnameformulier. Door de ondertekening en inzending van dit formulier wordt werkgever gemachtigd periodiek een bepaald bedrag in te houden op het maandelijks brutoloon en dit bedrag te storten op de spaarloonrekening.
3. De eerste toetreding kan geschieden m.i.v. de eerste van iedere kalendermaand. Hernieuwde toetreding kan slechts per 1 januari van elk jaar na uittreding, mits werknemer minstens één maand van tevoren werkgever hiervan in kennis stelt.

4 Spaarbedrag

1. Het spaarbedrag is het bedrag dat werknemer periodiek van het maandelijks brutoloon laat inhouden.
2. De hoogte van het spaarbedrag wordt door werknemer bij de toetreding op het aanmeldings formulier vastgelegd.
3. Het spaarbedrag dient te zijn afgerond op hele Euro's en bedraagt minimaal € 120

per jaar. Het wettelijk toegestane maximum spaarbedrag bedraagt voor 2009 en 2010 € 613.

4. Wijziging van het spaarbedrag kan geschieden per 1 januari van elk jaar, mits werknemer minstens één maand tevoren werkgever hiervan in kennis stelt.

5 Wijze van sparen

1. De ingehouden spaarbedragen van werknemer worden door werkgever op de spaarloonrekening gestort.
2. Het is werknemer niet toegestaan, rechtstreeks bij de spaarinstelling gelden op zijn spaarloonrekening te storten.
3. Het spaarbedrag mag door werknemer niet worden vervreemd of bezwaard.

6 Blokkeringstermijn

Alle op de spaarloonrekening gestorte bedragen dienen gedurende 48 volle kalendermaanden op de spaarloonrekening te blijven staan.

7 Opnemen van tegoeden

1. Bij het opnemen van spaarbedragen die korter dan 48 volle kalender maanden op de spaarloon rekening hebben uitgestaan en waarbij de opname geschiedt uit hoofde van een erkend bestedingsdoel, zal over het spaarbedrag kunnen worden beschikt. Hiervoor is (afhankelijk van het bestedingsdoel) goedkeuring van de spaarinstelling of werkgever vereist. Deze goedkeuring wordt op verzoek van werknemer of, in geval van overlijden, van zijn rechtverkrijgen de(n) steeds verleend, mits de opname geschiedt onder overlegging van de nodige bewijsstukken en overeenkomstig de bepalingen van dit reglement.
2. Indien een bedrag van de spaarloonrekening wordt opgenomen, geschiedt dit ten laste van het spaarbedrag dat het laatst is bijgeschreven en is dit niet toereikend, dan van de voor laatste, enzovoorts. Het bovenstaande geldt met inachtneming van het gestelde in lid 1 van dit artikel.

8 Erkende bestedingsdoelen

Als bestedingsdoelen worden erkend:

- a. uitgaven tot verwerving van een tot hoofdverblijf dienende eigen woning door werknemer of zijn echtgeno(o)t(e) of partner. Hieronder wordt mede verstaan de verkrijging door werknemer van het lidmaatschap van een coöperatie waarvan de leden enkel op grond van hun lidmaatschap het recht van uitsluitend gebruik hebben van een aan de coöperatie in eigendom toebehorend gebouw, dan wel van een afzonderlijk gedeelte van een zodanig gebouw. Deblokkering voor dit bestedingsdoel loopt via de Spaarraad van de ING;
- b. uitgaven in verband met belegging in effecten, mits voldaan is aan het bepaalde in

artikel 9 van deze bijlage;

- c. voldoening van premies, anders dan ingevolge een pensioenregeling, verschuldigd ingevolge een overeenkomst van levensverzekering waarbij een lijfrente als bedoeld in artikel 45, eerste lid, onderdeel g, onder 1e, 3e, 4e, of 5e, en vierde lid van de Wet op de Inkomstenbelasting 1964 is verzekerd, mits voldaan is aan het bepaalde in artikel 10 van deze bijlage;
- d. voldoening van premies, anders dan ingevolge een pensioenregeling, verschuldigd ingevolge een overeenkomst van levensverzekering waarbij een kapitaalsuitkering is verzekerd, mits voldaan is aan het bepaalde in artikel 10 van deze bijlage;
- e. regelmatige inleggingen, waartoe werknemer, zijn echtgenote of partner zich heeft verplicht ingevolge een overeenkomst met een spaarinstelling tot het sparen met levensverzekering, mits voldaan is aan het bepaalde in artikel 10 van deze bijlage;
- f. het starten van een eigen bedrijf. Ten laste van het geblokkeerde tegoed kunnen bedragen worden opgenomen terzake van de start van een voor eigen rekening gedreven onderneming. Voor verdere voorwaarden zie artikel 11 van deze bijlage;
- g. verlofsparen. Ten laste van het geblokkeerde tegoed kunnen bedragen worden opgenomen terzake van compensatie van loon dat niet is genoten door werknemer als gevolg van geheel of gedeeltelijk onbetaald verlof. Voor verdere voorwaarden zie artikel 12 van deze bijlage;
- h. studie. Ten laste van het geblokkeerde tegoed kunnen bedragen worden opgenomen terzake van het volgen van een opleiding of studie door werknemer met het oog op verwerven van inkomen uit werk. Voor verdere voorwaarden zie artikel 13 van deze bijlage;
- i. kinderopvang. Ten laste van het geblokkeerde spaartegoed kunnen bedragen worden opgenomen terzake van kinderopvang. Voor verdere voorwaarden zie artikel 14 van deze bijlage.
- j. banksparen. Ten laste van het geblokkeerde spaartegoed kunnen bedragen worden opgenomen terzake van banksparen. Voor verdere voorwaarden zie artikel 15 van deze bijlage.

9 Effectenbezit

1. Indien en voor zover een spaarbedrag, dat minder dan 48 volle kalendermaanden heeft uitgestaan, wordt besteed voor belegging in effecten, worden de effecten gelijkgesteld met de laatst op de spaarloonrekening bijgeschreven spaarbedragen.
2. Om voor gelijkstelling, bedoeld in lid 1, in aanmerking te komen dient tot aan het voor de belegging in effecten bestede bedrag, aan de volgende voorwaarden te zijn voldaan:
 - a. de aan en verkoop van effecten dient te geschieden door bemiddeling van de spaarinstelling;
 - b. de spaarinstelling dient de effecten te bewaren;

- c. de effecten dienen onbezwaard deel uit te maken van het vermogen van werknemer;
 - d. bij de verkoop van de effecten dient uit de opbrengst, mits deze toereikend is, onverwijld minimaal het voor de aankoop ervan bestede bedrag op de spaarloonrekening te worden teruggestort.
3. Onder effecten in de zin van dit artikel wordt uitsluitend verstaan gewone op de Amsterdamse Effecten beursgenoteerde aandelen en (converteerbare) obligaties.
 4. De opbrengsten van de effecten worden elk jaar door de spaarinstelling geboekt naar de vrije rekening van werknemer.
 5. Voor de transactiekosten die de spaarinstelling maakt in verband met de belegging in effecten, belast de spaarinstelling de spaarloonrekening en/of de girorekening van werknemer.
 6. Deblokking van tegoeden loopt via de Spaarraad van de ING.

10 Levensverzekering

1. In geval van besteding van het spaarbedrag voor voldoening van premies als bedoeld in artikel 8 sub c :
 - a. dient de overeenkomst van levensverzekering te zijn aangegaan met een verzekeraar als bedoeld in artikel 45, lid 5 van de Wet op de Inkomstenbelasting 1964;
 - b. dient de polis van de overeenkomst van levensverzekering onbezwaard deel uit te maken van het vermogen van werknemer of dat van zijn echtgenoot;
 - c. dienen de termijnen voor lijfrente, behoudens in geval van overlijden, niet eerder te kunnen ingaan dan in het vijfde jaar nadat de premies zijn voldaan.
2. In geval van besteding van een spaarbedrag voor voldoening van premies, als bedoeld in artikel 8 sub d dient:
 - a. de overeenkomst van levensverzekering te voldoen aan artikel 1, onderdeel b van de Wet Toezicht Verzekeringsbedrijf en te zijn aangegaan met een levensverzekeraar als bedoeld in onderdeel g van dat artikel 1;
 - b. de overeenkomst van levensverzekering te zijn gesloten door werknemer, zijn echtgenoot of partner hetzij op zijn eigen leven, hetzij op dat van zijn echtgenoot, partner of kinderen voor wie werknemer, zijn echtgenoot of partner op 1 januari van het jaar waarin de premie is voldaan recht had op kinderbijslag ingevolge de Algemene Kinderbijslagwet of die recht hadden op studiefinanciering ingevolge hoofdstuk II van de Wet op de Studiefinanciering;
 - c. de overeenkomst van levensverzekering, voorzover het tijdstip van de uitkering niet wordt bepaald door het overlijden van de verzekerde, te voorzien in een looptijd van ten minste 48 kalender maanden;
 - d. de polis van de overeenkomst van levensverzekering onbezwaard deel uit te maken van het vermogen van werknemer of dat van zijn echtgenoot of dat van

zijn partner.

3. In geval van besteding van een spaarbedrag voor voldoening van regelmatige inleggingen, als bedoeld in artikel 8 sub e van deze bijlage, dient de polis te voldoen aan het bepaalde van het vorige lid.
4. Met betrekking tot de in artikel 8 sub c, d en e van deze bijlage genoemde bestedingen, is ten laste van de spaarloonrekening slechts één dispositie per jaar toegestaan, tenzij het niet mogelijk blijkt een regeling te treffen, waarbij ter voldoening van die ver plichting met één betaling per jaar kan worden volstaan.
5. Rechtstreekse betalingen door de spaarinstelling van premies voor levensverzekeringen als bedoeld in artikel 8 sub c en d van deze bijlage en van inleggingen voor een spaarovereenkomst door werknemer als bedoeld in artikel 8 sub e van deze bijlage mogen voor de toepassing van artikel 8 van deze bijlage worden gelijkgesteld met ten laste van de spaarloonrekening voldane premies.
6. Deblokking voor dit bestedingsdoel loopt via de Spaarraad van de ING.

11 Starten eigen bedrijf

1. Ten laste van het geblokkeerde spaartegoed kunnen bedragen worden opgenomen terzake van de start van een voor eigen rekening van werknemer gedreven onderneming, indien:
 - werknemer kan worden aangemerkt als ondernemer in de zin van artikel 3.4 van de Wet Inkomstenbelasting 2001;
 - de ingehouden spaarbedragen binnen zes maanden, nadat werknemer activiteiten is gestart, worden opgenomen.
2. Bedragen ten laste van het geblokkeerde spaartegoed kunnen worden opgenomen terzake van het starten van een voor eigen rekening van de ondernemer gedreven rekening, mits voldaan wordt aan artikel 19a, eerste lid, aanhef en onderdeel c van de Uitvoeringsregeling werknemersspaarregelingen en winstdelingsregelingen. Deblokking voor dit bestedingsdoel loopt via werkgever.

12 Verlof

1. Ten laste van het geblokkeerde tegoed kunnen bedragen worden opgenomen terzake van compensatie van loon dat niet is genoten door werknemer, als gevolg van onbetaald verlof of gedeeltelijk onbetaald verlof door werknemer, indien:
 - de dienstbetrekking, als bedoeld in artikel 2, eerste lid van de Wet op de Loonbelasting 1964 ten tijde van het onbetaald verlof of gedeeltelijk onbetaald verlof, ongewijzigd blijft voortbestaan;
 - ten hoogste kan worden aangemerkt als opgenomen ter compensatie van het loon dat niet is genoten door werknemer als gevolg van de opname van onbetaald verlof of gedeeltelijk onbetaald verlof door werknemer, 50% van het bedrag waarmee het door werknemer genoten loon is verminderd als gevolg

van de opname van onbetaald verlof of gedeeltelijk onbetaald verlof door werknemer.

2. Bedragen ten laste van het geblokkeerde spaartegoed kunnen worden opgenomen ter zake van de opname van verlof, mits wordt voldaan aan artikel 19a, eerste lid, aanhef en onderdeel d, van de Uitvoeringsregeling werknemersspaarregelingen en winstdelingsregelingen. Deblokking voor dit bestedingsdoel loopt via werkgever.

13 Studie

1. Ten laste van het geblokkeerde spaartegoed kunnen bedragen worden opgenomen terzake van het volgen van een opleiding of studie door werknemer met het oog op het verwerven van inkomen uit werk en woning, als bedoeld in artikel 6.27 van de Wet Inkomstenbelasting 2001, met uitzondering van kosten:
 - die verband houden met een werk- of studeerruimte, daaronder begrepen de inrichting;
 - van binnenlandse reizen voor zover die meer bedragen dan het bedrag per kilometer, als bedoeld in artikel 15b, eerste lid, onderdeel b, van de Wet op de Loonbelasting 1964.
2. Ten laste van het geblokkeerde spaartegoed kunnen bedragen worden opgenomen terzake van cursussen, congressen, seminars, symposia, excursies, studiereizen en dergelijke, gevolgd door werknemer ter behoorlijke vervulling van de dienstbetrekking.
3. Bedragen ten laste van het geblokkeerde spaartegoed kunnen worden opgenomen terzake van scholingsdoeleinden, mits voldaan wordt aan artikel 19a, eerste lid, aanhef en onderdeel e, van de Uitvoeringsregeling werknemersspaarregelingen en winstdelingsregelingen. Deblokking voor dit bestedingsdoel loopt via werkgever.

14 Kinderopvang

Ten laste van het geblokkeerde spaartegoed kunnen bedragen worden opgenomen ter zake van uitgaven voor kinderopvang, tot een bedrag van maximaal 1/6 van de aan werknemer of zijn partner in rekening gebrachte kosten voor kinderopvang als bedoeld in artikel 16c Wet op de Loonbelasting 1964. Deblokking voor dit bestedingsdoel loopt via de Spaarraad van de ING.

15 Banksparen

1. Ten laste van het geblokkeerde spaartegoed kunnen bedragen worden opgenomen om te storten op spaarrekeningen of beleggingsrechten bij banken of beleggingsinstellingen. De spaarregeling moet dan wel voorzien in dat bestedingsdoel. Het gaat om de volgende rekeningen en rechten:
 - spaarrekening eigen woning
 - beleggingsrecht eigen woning

- lijfrentespaarrekening
 - lijfrentebeleggingsrecht
2. Een spaarrekening of een beleggingsrekening is alleen een spaarrekening eigen woning of een beleggingsrekening eigen woning als deze voldoet aan de volgende voorwaarden:
- De spaar- of beleggingsrekening wordt aangehouden bij een erkende bank, kredietinstelling of beleggingsmaatschappij;
 - De spaar- of beleggingsrekening is geblokkeerd en kan eenmalig worden gedeblokkeerd voor de aflossing van de eigenwoningsschuld van werknemer;
 - Werknemer stort minimaal 15 jaar of tot zijn overlijden (of dat van de echtgenoot van werknemer of degene met wie werknemer samenwoont) jaarlijks een bedrag op de spaar- of beleggingsrekening van werknemer. De hoogste jaarlijkse inleg mag niet meer zijn dan tienmaal de laagste jaarlijkse inleg;
 - De behaalde rendementen moeten worden bijgeboekt op de spaarrekening of moeten worden gebruikt om beleggingsrechten aan te kopen. Werknemer mag voor het eind van de looptijd geen geld opnemen van de spaar- of beleggingsrekening.
3. Deblokking voor dit bestedingsdoel loopt via de Spaarraad van de ING.

16 Rente en vrijgekomen spaarbedragen

Door de spaarinstelling wordt aan iedere werknemer over het tegoed op zijn spaarloonrekening een rente vergoed, die zij voor deze inleggingen heeft vastgesteld. Deze rente zal uiterlijk op 31 januari van elk jaar automatisch worden overgeboekt naar de vrije rekening ten name van werknemer. Iedere maand worden de spaarbedragen die 48 volle kalendermaanden hebben uitgestaan automatisch overgeboekt naar de vrije rekening.

17 Beëindiging van de deelneming

1. De deelneming aan de spaarregeling eindigt door:
 - a. beëindiging van de dienstbetrekking, daaronder begrepen het overlijden van werknemer;
 - b. het opzeggen van de deelneming door werknemer;
 - c. faillissement van werknemer;
 - d. bij royement door werkgever wegens schending van de in dit reglement opgenomen regels.
2. Indien de deelneming eindigt door beëindiging van de dienstbetrekking sub a, kan werknemer of zijn erfgenamen de spaarloonrekening of wel aanhouden, waarbij het bepaalde in de artikelen 6 tot en met 16 van deze bijlage onverminderd van kracht blijft, of wel opheffen, waarbij aan werknemer door werkgever machtiging

wordt verleend tot het opnemen van een evenredig deel van het spaarbedrag voor elke volle maand gedurende welke dit op de spaarloonrekening heeft uitgestaan. Werkgever rekent vervolgens af met de fiscus, waarna het alsdan resterende bedrag als nettoloon aan werknemer wordt uitgekeerd.

3. De opzegging als bedoeld in lid 1 sub b kan geschieden met ingang van de eerste van iedere kalender maand door herroeping van de machtiging als bedoeld in artikel 3 lid 2 van deze bijlage mits werkgever ten minste één maand tevoren door werknemer in kennis is gesteld van deze herroeping. De spaarloonregeling blijft bestaan waarbij het bepaalde in de artikelen 6 tot en met 16 van deze bijlage onverminderd van kracht blijft.
4. Bij beëindiging als gevolg van lid 1 sub c en sub d wordt de spaarloonregeling opgeheven. Het gehele spaarloon vormt op het moment dat de deelname eindigt loon in de zin van de Wet op de Loonbelasting 1964 en de Coördinatiewet Sociale Verzekering.

18 Algemene bepalingen

Door toetreding tot de spaarregeling wordt werknemer geacht aan de spaarinstelling toestemming te hebben verleend, werkgever de benodigde gegevens over zijn spaarloonrekening te verstrekken. Werkgever is met betrekking tot de hem verstrekte gegevens tot geheimhouding verplicht.

19 Wijziging en opheffing van dit reglement

1. Werkgever heeft het recht dit reglement te wijzigen, of de spaarloonregeling op te heffen.
2. In geval van opheffing beslist werkgever over de wijze van afwikkeling van de spaarloonregeling.

20 Onvoorzien

In alle gevallen waarin dit reglement niet voorziet, beslist werkgever.

12 Bijlage 11 Overgangsregeling bovenwettelijke uitkering bij arbeidsongeschiktheid

Voor werknemer die ziek is geworden vóór 1 januari 2004 en onder de WAO (Wet op de Arbeidsongeschiktheidsverzekering) valt, geldt de regeling die is opgenomen in deze bijlage.

Uitkering bij arbeidsongeschiktheid

1 Begrip arbeidsongeschiktheid

Onder arbeidsongeschiktheid wordt in deze paragraaf verstaan het geheel of gedeeltelijk arbeidsongeschikt zijn in de zin van de WAO.

2 Aanspraken bij volledige arbeidsongeschiktheid

De aanspraken bij volledige arbeidsongeschiktheid zijn opgenomen in de Pensioenregeling voor de Bedrijfstak Spoorwegen.

3 Aanspraken bij gedeeltelijke arbeidsgeschiktheid

1. De gedeeltelijk arbeidsgeschikte werknemer die arbeid verricht of bereid is voor hem gangbare arbeid te verrichten heeft recht op een re-integratietoelage (RIT). De RIT bedraagt het verschil tussen het oude inkomen (voor aanvang ziekte) en het nieuwe inkomen. Onder het oude inkomen wordt verstaan: het pensioengevend inkomen op de dag voor aanvang ziekte, geïndexeerd overeenkomstig de NS-salarisontwikkeling. Onder het nieuwe inkomen wordt verstaan: het inkomen uit de nieuwe werkzaamheden samen met de uitkeringen op grond van de WAO en de pensioenregeling.
2. Op werknemer rust de plicht de RIT zo klein mogelijk te houden. Dat betekent dat werknemer de plicht heeft om zijn mogelijkheden tot werk binnen de Sociale Eenheid NS zo maximaal mogelijk aan te wenden en zo mogelijk dient te vergroten.
3. De gedeeltelijk arbeidsgeschikte werknemer van wie het dienstverband als gevolg van het ontbreken van voor hem gangbare arbeid is beëindigd, heeft recht op een eenmalige uitkering.
De hoogte van deze eenmalige uitkering bedraagt de uitkomst van 3 maanden 93%, vervolgens 9 maanden 83% en voorts 73% van het laatstverdiende pensioengevend inkomen op maandbasis, te berekenen over de loongerelateerde WW-fase, verminderd met 70% van het dagloon WW en/of WAO over de desbetreffende periode zoals dat geldt op de dag van ontslag.
4. De in lid 1 bedoelde re-integratietoelage wordt toegekend mits door werknemer aan de voorwaarden in het reglement bij ziekte, arbeidsongeschiktheid en re-integratie is voldaan en werknemer alle benodigde inspanningen heeft verricht om een WAO-uitkering te verkrijgen.

4 Informatieplicht, neveninkomsten en sancties

1. Werknemer is verplicht werkgever onmiddellijk in kennis te stellen van elke beslissing van het UWV in de uitvoering van de WAO.
2. Werkgever is niet tot de in artikel 3 van deze bijlage genoemde betalingen verplicht indien het UWV gebruik maakt van de sanctiemogelijkheden zoals bedoeld in de WAO, Wet Inkomensvoorziening oudere en gedeeltelijk arbeidsongeschikte werkloze werknemers (IOAW) of Toeslagenwet (TW).

5 Verhaal van uitkering bij ziekte en arbeidsongeschiktheid

1. Werkgever is niet tot de in artikel 3 lid 1 en 3 van deze bijlage genoemde betalingen verplicht, voorzover zij niet berusten op dwingend rechtelijke verplichtingen waaronder begrepen uitkeringen krachtens de Ziektewet, indien werknemer terzake van zijn ziekte of arbeidsongeschiktheid een vordering tot schadevergoeding wegens loonderving tegenover derden kan doen gelden.
2. Werkgever zal echter de in artikel 3 lid 1 en 3 van deze bijlage bedoelde betalingen bij wijze van voorschot voldoen, indien werknemer de vordering tot schadevergoeding aan werkgever cedeert.
3. Werknemer is verplicht alle relevante gegevens te verstrekken, die verband houden met het kunnen uitoefenen van de cessie, alsmede het verhaalsrecht als bedoeld in de wet.

12 Bijlage 12 Vakmanschap

Het in stand houden en verder ontwikkelen van het vakmanschap van alle NS-medewerkers is van belang, vanuit het besef:

- dat NS alle aanwezige kennis en vaardigheden kan gebruiken om een antwoord te geven aan de behoeften van de klant en
- dat de medewerkers in hun vakmanschap hun toegevoegde waarde voor het bedrijf aantonen en
- dat benutting van vakmanschap zorgdraagt voor betere aansluiting bij de arbeidsmarkt.

Het gezamenlijke belang betekent een gezamenlijke verantwoordelijkheid van werkgever en werknemer om te investeren in vakmanschap, onder andere op de volgende onderdelen:

1. Versterking vakmanschap
2. Opleiden en ontwikkelen
3. Hoger onderwijs
4. Regelruimte
5. Creativiteit en innovatie

ad1 Versterking vakmanschap

NS wil aansluiten op wat voor medewerkers drijfveren zijn voor professioneel handelen. Vakmanschap ontwikkelt zich in een omgeving waarin medewerkers in een bepaald vakgebied ('vakgenoten') door het bedrijf en door elkaar worden gestimuleerd om kennis op te bouwen en met elkaar te delen met verbetering als doel. Moderne communicatiemiddelen geven mogelijkheden om hier een forum voor te bieden. NS wil hierop inzetten.

Ook het TWO krijgt een nieuwe impuls om meer ruimte te bieden aan het inbrengen van vragen en ideeën. Interactief is het sleutelwoord. In het vakbondsoverleg zal de verbetering van TWO regelmatig worden gevolgd en besproken.

NS heeft als bedrijf veel te bieden aan vakmensen en professionals. Voor de buitenwereld is dat vaak niet duidelijk. Ook met het oog op de werving van nieuwe medewerkers in de komende jaren waarin grotere groepen oudere medewerkers gaan uitstromen, zal NS initiatieven nemen om meer bekendheid te geven aan de kansen die het bedrijf heeft te bieden aan vakmensen. Onder andere zal er ruimte worden geceëerd om oudere medewerkers, die aan de vooravond van pensionering staan in de gelegenheid te stellen hun kennis en ervaring over te dragen aan jongere collega's. Verder zal NS in samenwerking met onderwijsinstellingen de totstandkoming van specifieke spoorgerichte opleidingen bevorderen, studenten stageplaatsen en

afstudeermogelijkheden aanbieden en NS'ers de mogelijkheid geven om als (gast) docent bij onderwijsinstellingen op te treden.

ad2 Opleiden en ontwikkelen

Het in stand houden en verder ontwikkelen van vakmanschap vraagt om voortdurende aandacht voor opleiden en ontwikkelen. Hierin hebben NS en medewerkers een gezamenlijk belang en verantwoordelijkheid.

- Persoonlijke ontwikkeling wordt een vast onderdeel van het functioneringsgesprek, maar kan ook buiten dit gesprek onderwerp van gesprek zijn tussen medewerker en leidinggevende.
- Voor medewerkers die zich willen ontwikkelen zal waar relevant via een EVC-traject worden vastgesteld wat hun vertrekpunt is.
- Zodra helder is welke mogelijkheden e-learning in de NS-omgeving biedt, worden nadere afspraken gemaakt tussen overlegpartners.
- NS gaat aan de slag om te komen tot een vakschool voor MBO-functies voor en – uiteindelijk – van de hele spoorwegbranche ('Spoorcollege'). Dit initiatief kan uitgroeien tot een door alle partijen in de spoorbranche gesteunde, samenwerking. Dit initiatief zal worden uitgewerkt en onderzocht door een projectorganisatie en moet eind 2011 tot besluiten leiden.

ad3 Hoger onderwijs

Voor HBO- en Vwo-opleidingen zal NS initiatieven nemen om contacten en samenwerking met hogescholen en universiteiten uit te breiden in combinatie met ontwikkelingstrajecten die in eigen huis worden ontwikkeld. Het totaalpakket zal binnen NS worden aangeboden als de zgn. 'NS-Academy'

ad4 Regelruimte

Alleen al vanuit de veiligheidsregelgeving en de complexiteit van het bedrijfsproces moet NS in een aantal opzichten strakke kaders hanteren. Daarbinnen moet er ruimte zijn voor medewerkers om zelf verantwoordelijkheid te nemen voor beslissingen over de uitvoering van de werkzaamheden. Bij verantwoordelijkheid nemen hoort ook verantwoording afleggen, elkaar op constructieve wijze aanspreken en bereidheid van elkaar te leren. Het maken van een fout biedt immers een kans voor verbetering.

Vanuit dit besef zal NS aan medewerkers meer ruimte bieden om binnen de geldende kaders van veilig werken e.d. zelfstandig oplossingen te zoeken voor vragen waar zij mee worden geconfronteerd. Waar dit minder goed mogelijk is omdat het bedrijfsproces een standaard werkwijze vraagt, kan regelruimte ook vorm en inhoud krijgen in het geven van invloed aan medewerkers op gestandaardiseerde afhandelingwijzen. Onder andere wordt een seminar georganiseerd waarin uitvoerig

zal worden verkend wat in de verschillende bedrijfsprocessen onder regelruimte kan worden verstaan en hoe hieraan in de praktijk invulling kan worden gegeven.

ad5 Creativiteit en innovatie

Binnen NS zijn er initiatieven ontwikkeld die de creativiteit van de medewerkers stimuleren. NS wil het eigen ondernemerschap van initiatiefnemers stimuleren. Medewerkers die kansrijke ideeën hebben, blijven "eigenaar" van hun idee en worden, waar mogelijk, in staat gesteld hun idee zelf verder te ontwikkelen en in praktijk te brengen, wanneer nodig met ondersteuning door het bedrijf. Ook bij ideeën die de directe beïnvloedingssfeer van een idee-indiener te boven gaan, blijft hij/zij betrokken. Overbodige of onnodig ingewikkelde regelgeving of complexe besluitvormingsstructuren die een belemmering vormen om ideeën verder te brengen, zullen zoveel mogelijk worden aangepakt.

12 Bijlage 13 CAO akkoord 2010-2013: Samen het verschil maken

NS en de vakbonden hebben intensief gesproken over een nieuwe CAO voor de periode 2010-2013. Deze gesprekken vonden plaats in een context van belangrijke maatschappelijke en bedrijfsmatige ontwikkelingen:

- de nog voortdurende financiële en economische crisis;
- geplande overheidsmaatregelen in de sfeer van pensioenen en sociale wetgeving;
- de positie op langere termijn van NS in relatie tot de concessieverlening van het hoofdrailnet;
- de financiële situatie van NS met tegenvallende resultaten en een moeilijke situatie van het internationale reizigersvervoer. In deze context hebben directie en vakbonden afspraken gemaakt die de wil en intentie benadrukken om vooral samen antwoorden te geven op de uitdagingen waar NS voor staat. Gedurende de looptijd van de CAO krijgt deze bereidheid tot samenwerking langs meerdere lijnen vorm en inhoud. Op tal van onderdelen gaat de CAO uit van een gezamenlijke verantwoordelijkheid van werkgever en werknemer voor het realiseren van doelen.

1 Looptijd

De CAO heeft een looptijd van 1 november 2010 tot en met 31 januari 2013

2 Loonparagraaf

Primaire beloning

Per 1 november 2010 worden de CAO lonen verhoogd met 1,8 %. Deze verhoging wordt over de maanden november en december 2010 uitbetaald in december 2010 door middel van een eenmalige uitkering. Per 1 januari 2012 vindt een loonstijging plaats van 1,5 % en vervolgens per 1 januari 2013 met 0,5%. Indien de gemiddelde loonstijging in 2012 (uitgedrukt in de CBS-reeks 'cao-lonen per uur inclusief bijzondere beloningen' berekend voor de groep 'Totaal cao-sectoren') hoger is dan 2,0%, dan wordt het meerdere boven 2,0% alsnog toegevoegd aan de structurele loonsverhoging van 0,5% per 1 januari 2013.

Secundaire beloning

Per 1 november 2010 worden de SAV tarieven exclusief de onregelmatigheidstarieven verhoogd met 1,8%, per 1 januari 2012 met 1,5% en per 1 januari 2013 met 0,5%. De onregelmatigheidstarieven worden per 1 november 2010 verhoogd met 10%. Per 1 januari 2012 met 1,5% en per 1 januari 2013 met 0,5%. De zondagtarieven (zondag van 00.00 tot 24.00 uur), behorend tot de onregelmatigheidstoelagen, worden per 1 november 2010 extra verhoogd met 10%. Indien de gemiddelde loonstijging in 2012 (uitgedrukt in de CBS-reeks 'cao-lonen per uur inclusief bijzondere beloningen' berekend voor de groep 'Totaal cao-sectoren') hoger is dan 2,0%, dan wordt het meerdere boven 2,0% alsnog toegevoegd aan de verhoging van de SAV tarieven van 0,5% per 1 januari 2013.

Tegemoetkoming ziektekostenverzekering

In juli 2011 en in juli 2012 wordt aan alle medewerkers die op 1 juli van dat jaar in dienst zijn een tegemoetkoming in de ziektekostenverzekering toegekend van € 50,00 bruto.

3 Traject verbetering arbeidsverhoudingen

Partijen willen benadrukken dat NS een mensen-bedrijf is waarin het vanzelfsprekend zou moeten zijn dat medewerkers over en weer op een fatsoenlijke en respectvolle manier met elkaar omgaan. Dit in het besef dat wanneer medewerkers van hoog tot laag met plezier naar het werk gaan en met elkaar samenwerken zij tot de beste prestaties voor de klanten komen: we maken samen het verschil. Partijen herkennen echter ook dat de arbeidsverhoudingen binnen NS, zowel in de relatie leidinggevende – medewerker, als in de relatie tussen bedrijfsleiding en vakbonden en tussen zeggenschap en medezeggenschap, vaak bepaald worden door gebrek aan vertrouwen, (voor)oordelen, negatieve ervaringen uit het verleden e.d.

Op individueel niveau herkennen partijen dit in signalen van medewerkers die zich door hun leidinggevende op onheuse wijze benaderd voelen (bijvoorbeeld te midden van collega's of klanten aangesproken worden op een mogelijke fout) en van leidinggevendenden die zich niet in een schaftlokaal durven te vertonen.

Op het niveau van het overleg tussen bedrijfsleiding en vakbonden herkennen partijen de neiging om steeds meer en gedetailleerder regels vast te stellen. Dit heeft op een aantal terreinen geleid tot complexe regelgeving die moeilijk te hanteren is. Gevolg hiervan is dat in de dagelijkse operationele processen creatief gezocht wordt naar oplossingen voor de knelpunten die hierdoor ontstaan, wat weer zorgt voor volgende knelpunten. Dit vergroot het gebrek aan vertrouwen en daarmee is de cirkel rond.

Partijen zijn het daarom eens om bedrijfsbreed met elkaar in gesprek te gaan om de arbeidsverhoudingen te verkennen en te bespreken in een opzet zoals door bureau Altersum is voorgesteld. Een gezamenlijk en meer verdiepend gesprek is nog nodig om met elkaar een gedragen en gedeeld beeld te hebben over de opzet van het traject. Dit zal resulteren in een gezamenlijke opdracht.

Partijen hebben geconstateerd dat ook de medezeggenschap uitgenodigd moet worden om zich uit te spreken en om mee te doen aan dit traject.

Het eerste doel van de bedrijfsbrede aanpak is in ieder geval om te komen tot initiatieven die de verhoudingen en de arbeidsrelaties, daar waar nodig, kunnen verbeteren en die de kloof tussen werkvloer en management zullen dichten.

12 Bijlage 13 CAO akkoord 2010-2013: Samen het verschil maken

Na afronding van deze eerste fase van dit bedrijfsbrede onderzoek zullen partijen in het reguliere vakbondsoverleg NS bespreken of er een basis is om een vervolg te geven door verder te praten over het onderwerp arbeid- en rusttijden voor roostergebonden personeel, waarbij onder andere voorkeursroosters en om&om roosters van het weekend onderwerp van gesprek zijn. Doel van dit vervolg-traject is om dit onderwerp vooral te bespreken vanuit de te benoemen belangen die er voor de NS-bedrijven en de NS-medewerkers aan de orde zijn en van daar uit te bespreken welke regels noodzakelijk zijn. In de volgende CAO kunnen de resultaten van het traject Arbeid- en rusttijden worden opgenomen.

4 Vakmanschap

Achtergronden

Partijen willen eigentijdse afspraken maken over het in stand houden en verder ontwikkelen van het vakmanschap van alle NS-medewerkers. Dit vanuit het besef dat het bedrijf alle aanwezige kennis en vaardigheden kan gebruiken om een antwoord te geven aan de behoeften van de klant én dat de medewerkers in hun vakmanschap hun toegevoegde waarde voor het bedrijf aantonen én beter aansluiten bij de arbeidsmarkt. Dit gezamenlijk belang betekent ook een gezamenlijke verantwoordelijkheid van werkgever en werknemer om te investeren in vakmanschap. In aansluiting op initiatieven die in de afgelopen jaren onder meer in het kader van sociale innovatie zijn genomen, willen partijen nu een aantal concrete besluiten nemen die op een praktische manier het vakmanschap in de dagelijkse praktijk borgen en versterken. Partijen hebben begrip voor de terugkerende vraag om erkenning van het vakmanschap. In het onderzoek naar de drijfveren van de machinist is bijvoorbeeld duidelijk naar voren gekomen dat waardering voor uitvoerend werk, trots kunnen zijn op het werk en echt mee kunnen denken over verbeteringen belangrijke stimulansen zijn. Voor bijvoorbeeld een medewerker S&V is vakmanschap het inschatten of een situatie een actie vraagt op het gebied van veiligheid of van informatieverschaffing. En in een veiligheidsituatie de afweging vraagt welke mate van reactie op dat moment nodig is. Voor een indirecte medewerker zijn bijvoorbeeld specialistische kennis of het leveren van inspanningen om processen die de operatie ondersteunen uitingen van vakmanschap.

Versterking vakmanschap

NS wil aansluiten op wat voor medewerkers drijfveren zijn voor professioneel handelen. Vakmanschap ontwikkelt zich in een omgeving waarin medewerkers in een bepaald vakgebied ('vakgenoten') door het bedrijf en door elkaar worden gestimuleerd op kennis op te bouwen en met elkaar te delen met verbetering als doel. Moderne communicatiemiddelen geven mogelijkheden om hier een forum voor te bieden. NS wil hierop inzetten. Ook hier kan focus op thema's aan de orde zijn om te

komen tot versnelling van verbeteringen. Denk daarbij bijvoorbeeld aan algemene onderwerpen als duurzaamheid en veiligheid of beroepsspecifieke thema's als energiezuinig rijden. Voor (storing)monteurs gaat het om gezamenlijke ontwikkeling van storingsbomen bij modern materieel met ingewikkelde technieken. Uiteraard mogen moderne digitale communicatiemiddelen niet in de plaats komen van het menselijke contact tussen leidinggevende en medewerkers en medewerkers onderling, maar als aanvulling op. Ook het TWO zal een nieuwe impuls krijgen om meer ruimte te bieden aan het inbrengen van vragen en ideeën. Interactief is het sleutelwoord. In het vakbondsoverleg zal de verbetering van TWO regelmatig worden gevolgd en besproken. NS heeft als bedrijf veel te bieden aan vakmensen en professionals. Voor de buitenwereld is dat vaak niet duidelijk. Ook met het oog op de werving van nieuwe medewerkers in de komende jaren waarin grotere groepen oudere medewerkers gaan uitstromen, zal NS initiatieven nemen om meer bekendheid te geven aan de kansen die het bedrijf heeft te bieden aan vakmensen. Dit kan bijvoorbeeld in de vorm van bedrijfsfilms, open dagen e.d. Er zal ruimte worden gecreëerd om oudere medewerkers die aan de vooravond van pensionering staan in de gelegenheid te stellen hun kennis en ervaring over te dragen aan jongere collega's. Verder zal NS in samenwerking met onderwijsinstellingen de totstandkoming van specifieke spoorgerichte opleidingen bevorderen en studenten stageplaatsen en afstudeermogelijkheden aanbieden. Een andere vorm van naar buiten treden kan zijn dat NS-ers als (gast)docent optreden in ROC's, HBO- of WO-instellingen.

Opleiden en ontwikkelen

Het in stand houden en verder ontwikkelen van vakmanschap vraagt om voortdurende aandacht voor opleiden en ontwikkelen. Hierin hebben bedrijf en medewerkers een gezamenlijk belang en verantwoordelijkheid. Om deze aandacht te borgen zal het onderwerp persoonlijke ontwikkeling en daaruit voortvloeiende opleidingswensen regelmatig aan de orde moeten komen in gesprekken tussen leidinggevende en medewerker. Dit zal in ieder geval in het jaarlijkse functioneringsgesprek het geval zijn. Voor medewerkers die zich willen ontwikkelen zal waar relevant via een EVC-traject worden vastgesteld wat hun vertrekpunt is. Er ligt ook een verband met het thema duurzame inzetbaarheid/werken op maat. Ook voor opleidingen biedt de nieuwe digitale omgeving kansen. Met de introductie van e-learning ontstaan mogelijkheden om te leren op momenten die het bedrijf en medewerker het beste passen. Partijen spreken af dat zij zodra helder is welke mogelijkheden e-learning in de NS-omgeving biedt, nadere afspraken maken.

Zowel binnen NS als vanuit de vakbonden zijn initiatieven gekomen in de richting van het nieuw leven blazen in het concept van de vakschool voor MBO-functies voor en – uiteindelijk – van de hele spoorwegbranche ('Spoorcollege'). Daarbij gaat het om

12 Bijlage 13 CAO akkoord 2010-2013: Samen het verschil maken

de hele keten van de algemene basisopleiding naar beroepsspecifieke opleidingen tot praktijkinstructie tijdens de dienst. Eenduidigheid in opleidingen, samenwerking binnen de branche en krachtenbundeling van nu nog versnipperde leertrajecten zijn sleutelbegrippen. Ook de behoefte aan internationale certificering kan via het Spoorcollege worden ingevuld. In dit traject kunnen ROC's een rol spelen naast en in aanvulling op NS Opleidingen, dat maatwerk kan leveren, kennis heeft van de bedrijfsprocessen, werk en cultuur, dicht bij werkvloer staat en medewerkers van alle leeftijden kan opleiden. NS en Prorail willen vanuit een gedeeld belang de verschillende mogelijkheden onderzoeken die leiden tot de ontwikkeling van een nieuwe wijze van vak opleiden, zodanig dat de opleidingen door OC&W erkend worden en grotendeels gefinancierd worden. Gedurende de looptijd van het project kunnen andere partijen zich aansluiten. In tweede instantie kan dit initiatief uitgroeien tot een door alle partijen in de spoorbranche gesteunde, samenwerking. Dit onderzoek zal eind 2011 tot besluiten moeten leiden.

Voor dit onderzoek wordt een projectorganisatie ingericht waarvan de hoofdlijnen in de bijlage zijn opgenomen. Partijen zullen nader overleggen hoe vakbonden bij de projectorganisatie betrokken worden.

Hoger onderwijs

Het Spoorcollege richt zich op Mbo-opleidingen. Ook voor HBO- en Vwo-opleidingen zal NS initiatieven nemen om contacten en samenwerking met hogescholen en universiteiten uit te breiden. Dit kan (mede) vorm krijgen in het initiatief om te komen tot een 'NS-Academy'. De NS Academy biedt NS-breed het kader om te werken aan de ontwikkeling van leiderschap, vakmanschap en netwerken en externe opleidingen. Bestaande en nieuwe leertrajecten vinden hierin een plaats. Daarnaast wordt op de actualiteit ingespeeld door middel van seminars e.d.

Regelruimte

Alleen al vanuit de veiligheidsregelgeving en de complexiteit van het bedrijfsproces moet NS in een aantal opzichten strakke kaders hanteren. Daarbinnen moet er ruimte zijn voor medewerkers om zelf verantwoordelijkheid te nemen voor beslissingen over de uitvoering van de werkzaamheden. Bij verantwoordelijkheid nemen hoort ook verantwoording afleggen, elkaar op constructieve wijze aanspreken en bereidheid van elkaar te leren. Het maken van een fout biedt immers een kans voor verbetering. Vanuit dit besef zal NS aan medewerkers meer ruimte bieden om binnen de geldende kaders van veilig werken e.d. zelfstandig oplossingen te zoeken voor vragen waar zij mee worden geconfronteerd. Waar dit minder goed mogelijk is omdat het bedrijfsproces een standaard werkwijze vraagt, kan regelruimte ook vorm en inhoud krijgen in het geven van invloed aan medewerkers op gestandaardiseerde afhandelingswijzen. In

het voorjaar van 2011 zal dit proces starten met een door NS te organiseren seminar waarin uitvoerig zal worden verkend wat in de verschillende bedrijfsprocessen onder regelruimte kan worden verstaan en hoe hieraan in de praktijk invulling kan worden gegeven.

Creativiteit en innovatie

Binnen NS zijn er initiatieven ontwikkeld die de creativiteit van de medewerkers stimuleren. NedTrain bijvoorbeeld heeft op dit gebied mooie resultaten geboekt. In de afgelopen jaren zijn er veel bruikbare ideeën door NedTrain-medewerkers ingediend voor verbetering van de bedrijfsprocessen. Een groot aantal hiervan is inmiddels ingevoerd. NS wil het eigen ondernemerschap van initiatiefnemers stimuleren. Medewerkers die kansrijke ideeën hebben, blijven "eigenaar" van hun idee en worden, waar mogelijk, in staat gesteld hun idee zelf verder te ontwikkelen en in praktijk te brengen. Daarbij worden zij uiteraard door het bedrijf ondersteund. Ook bij ideeën die de directe beïnvloedingsfeer van een idee-indiener te boven gaan, blijft hij/zij betrokken. Overbodige of onnodig ingewikkelde regelgeving of complexe besluitvormingsstructuren die een belemmering vormen om ideeën verder te brengen, zullen zoveel mogelijk worden aangepakt. Het benutten van het innovatief vermogen van medewerkers kan mogelijk worden versterkt door het aanbrengen van focus op bepaalde thema's en deze periodiek te veranderen. NS ontwikkelt een digitaal platform voor het indienen van ideeën, het bediscussiëren en verder ontwikkelen ervan e.d.

5 Gezondheid

NS heeft in de afgelopen jaren veel aandacht besteed aan gezond werken en gezond leven. Er zijn veel initiatieven geweest om de werkomstandigheden te verbeteren en om medewerkers bewust te maken van het belang van een gezonde leefstijl en faciliteiten geboden om te werken aan verbetering van de gezondheid. Partijen zijn van mening dat de focus nog nadrukkelijker moet komen te liggen op preventieve maatregelen en hebben daarom de volgende afspraken gemaakt. Daarbij geldt dat meer aandacht voor preventie niet betekent dat de aandacht voor de zieke medewerker kan verminderen: NS blijft werken aan het zo snel mogelijk weer inzetten van zieke medewerkers in de eigen werkzaamheden of, als dat niet mogelijk is, in werkzaamheden die zij wel kunnen verrichten.

Taskforce

Het Coronelrapport heeft duidelijk gemaakt dat in een aantal functiegroepen verbeteringen in de werkomstandigheden en werkwijzen nodig zijn. De verantwoordelijkheid voor de uitvoering van de aanbevelingen van het rapport ligt primair bij de staande organisatie/operatie/werkvloer. Ter ondersteuning hiervan

12 Bijlage 13 CAO akkoord 2010-2013: Samen het verschil maken

besluiten partijen tot het instellen van een Taskforce Werkomstandigheden die een rol krijgt in het aanjagen, adviseren, vaststellen van prioriteiten, verzamelen van informatie, communiceren van best practices en van nieuwe relevante ontwikkelingen in de techniek, etc. De Taskforce heeft ook een onafhankelijke rol om onderwerpen bespreekbaar te maken die te maken hebben met leefstijl, gewoontes e.d. die van negatieve invloed kunnen zijn op de gezondheid. Ook de werkdruk voor kantoorpersoneel wordt in de opdracht van de Taskforce meegenomen. Om deze taak waar te kunnen maken is het van belang dat deelnemers aan de Taskforce voldoende gezag en zeggenschap hebben in de organisaties waaruit ze afkomstig zijn. De Taskforce start in het eerste kwartaal van 2011. Rapportages van de Taskforce worden in het reguliere overleg tussen bonden en NS vier maal per jaar besproken.

Gezondheidscheck

NS komt uiterlijk tweede kwartaal 2011 met nadere voorstellen voor het aanbieden van een preventief medisch onderzoek, dat zich richt op (uiteraard) de huidige gezondheidssituatie van de medewerker, maar ook op de relatie daarvan met de inzetbaarheid op langere termijn en op aspecten van de leefstijl. Partijen zijn van mening dat net zoals van de werkgever mag worden verwacht dat die zich eraan verbindt om de arbeidsomstandigheden te optimaliseren, ook van de medewerker binnen redelijke grenzen mag worden verwacht dat hij/zij gedrag dat risicovol is voor zijn/haar gezondheid aanpakt. NS kan dat ondersteunen met adviezen over training en behandeling. Voor zover die niet worden bekostigd door (het aanvullend pakket van) de zorgverzekering e.d. zal NS hierin bijdragen. De uitkomsten van de gezondheidscheck wordt alleen aan de medewerker teruggekoppeld. Partijen ontvangen slechts geaggregeerde informatie.

Overige maatregelen

- In de basisopleidingen van NS zal een module worden opgenomen over preventieve aandacht voor de gezondheid in relatie tot de functie;
- NS zal op twee locaties starten met bedrijfsfysiotherapie op locatie. Eén bij NedTrain en één bij NSR. Doel is om medewerkers vroegtijdig te behandelen en op die manier uitval te voorkomen;
- Gekoppeld aan de veiligheidskeuring zal NS vitaliteitcoaches van de Arbo Unie inzetten voor de begeleiding van medewerkers. Het doel is verbetering van leefstijl en daarmee van de gezondheid;
- Van elk bedrijfs onderdeel is eind 2011 een actuele RI&E beschikbaar. Daarnaast is uiterlijk aan het eind van de looptijd van deze CAO ook voor het materieel een actuele RI&E beschikbaar.
- Het aanbod in de bedrijfsrestaurants wordt verbeterd en aangepast op gezonde voeding door middel van het programma In Balans;

- Voor de bepaling van de lengte van de pauze voor rijdend personeel wordt bij gewijzigde lokale omstandigheden een onderzoek door een extern bureau gedaan naar de looptijden. De uitkomst van dit onderzoek wordt gebruikt om de lengte van de pauze vast te stellen. Uitkomsten worden besproken in het centrale vakbondsoverleg bij NS Reizigers. Besluitvorming vindt hierin plaats niet later dan 1 juni van elk jaar.
- NS start een campagne die zich richt op alle medewerkers, zowel de medewerkers die gezond zijn als ook diegene die een gezondheidsrisico lopen en de medewerkers die op dit moment al gezondheidsproblemen ondervinden. De campagne heeft tot doel dat alle medewerkers zich bewust(er) worden van de invloed van leefstijl op de gezondheid en inzetbaarheid op korte en langere termijn.
- Tijdelijk werk dat ontstaat door ziekte of verlof van staf/management kan via een virtueel netwerk aangeboden worden. Hiermee worden andere collega's in staat gesteld hun expertise in te zetten en uit te breiden. Op deze wijze ontstaat een virtuele flexpool.

Mantelzorg

Steeds meer medewerkers hebben naast hun werkzaamheden bij NS een taak als mantelzorger. Mantelzorg en werk zijn te combineren, mits er bewust mee omgegaan wordt. Dan kan overbelasting worden voorkomen en kunnen medewerkers een balans vinden tussen werk en zorgtaken. De afdeling Bedrijfsgezondheid zal in het voorjaar van 2011 een bewustwordingscampagne starten gericht op leidinggevenden en medewerkers, met als doel bewustwording. In gesprekken tussen leidinggevende en medewerker kan mantelzorg door beide partijen ingebracht worden. Daarbij zijn maatwerkoplossingen bespreekbaar die aan de belangen van zowel mantelzorger als NS tegemoetkomen. NS zal de verschillende vormen van betaald en onbetaald verlof inzichtelijk maken.

Voorstel WGA 35-80 en 0-35% arbeidsongeschikt en einde dienstverband

Ziek zijn is vervelend, langdurig ziek zijn helemaal. NS heeft goede programma's om verzuim te voorkomen en verkorten. Denk aan opvang en nazorg en caremanagement. Ondanks dat kan het voorkomen dat een medewerker als gevolg van ziekte niet is te herplaatsen in de eigen functie. NS en medewerker hebben dan een gezamenlijke inspanningsverplichting om binnen of buiten NS een andere functie te vinden. Voor NS is deze inspanningsverplichting vastgelegd in artikel 21 van de CAO Sociale Eenheid.

Bonden hebben aangegeven de inkomensachteruitgang van medewerkers van wie het dienstverband vanwege gedeeltelijke arbeidsongeschiktheid beëindigd wordt, groot te vinden. In deze samenhang stelt NS het volgende voor iedere medewerker in dienst op

12 Bijlage 13 CAO akkoord 2010-2013: Samen het verschil maken

of na 1 januari 2011.

WGA 35- 80%

NS zegt een inkomensaanvulling toe voor haar werknemers indien het dienstverband beëindigd wordt vanwege een arbeidsongeschiktheid van 35 tot 80%. De hoogte van deze WGA basis hiaatverzekering is gebaseerd op het WGA-arbeidsongeschiktheidspercentage vermenigvuldigd met 75% van het laatstverdiende inkomen bij NS, rekening houdend met het maximum dagloon en onder aftrek van de WGA-uitkering. NS laat binnen een collectief contract een verzekering ontwikkelen, indien mogelijk bij Veherex, waarmee een medewerker zich op individuele basis kan bijverzekeren, boven op de WGA basis hiaatverzekering. Deze WGA aanvullende hiaatverzekering vult het inkomen (na ontslag) aan tot minimaal 75% van het laatstverdiende inkomen bij NS voor arbeidsongeschiktheid, rekening houdend met het maximum dagloon en onder aftrek van de WGA-uitkering¹. Deze verzekering dient voor het ingaan van de ziekte, die aanleiding is voor de arbeidsongeschiktheid, te worden afgesloten. Onderzocht wordt of deze verzekering ook aangeboden kan worden in situaties van arbeidsongeschikt tot 35%.

Minder dan 35% arbeidsongeschikt

Voor medewerkers die ontslagen worden wegens een arbeidsongeschiktheid van minder dan 35% wordt aan art. 22 CAO (Eenmalige uitkering bij ontslag) een derde lid toegevoegd:

3 Deze eenmalige uitkering geldt ook voor de werknemer die ontslagen is vanwege een arbeidsongeschiktheid van minder dan 35%. De uitkering wordt in dit geval berekend over de periode van de WW-uitkering, verminderd met 70% van het WW-dagloon over de desbetreffende periode zoals dat geldt op de dag van ontslag in combinatie met het voorgaande.

6 Sparen en Werken op maat

Het is een maatschappelijke trend dat werknemers langer doorwerken. Dit wordt voor een deel afgedwongen door nieuwe wetgeving, maar ook los daarvan zien we een toenemende behoefte van medewerkers om langer deel uit te willen maken van een werkgemeenschap. Tegelijkertijd is duidelijk dat in een aantal beroepsgroepen bij NS sprake is van belastend werk, dat op oudere leeftijd zwaarder kan gaan tellen. Een andere trend is dat jongere medewerkers mogelijkheden zoeken om hun werkzame leven in balans te houden met ontwikkelingen in hun privéleven, vroegtijdig aan de slag te gaan met verkenning van loopbaanmogelijkheden en daaruit voortvloeiende opleidingswensen e.d. Partijen willen aan deze behoefte tegemoet komen door een set onderling samenhangende afspraken die zich laten samenvatten op de titel 'werken op maat'. Voor zover niet wordt deelgenomen, zijn de regelingen onveranderd. Partijen

gaan onderstaande experimenten aan voor de duur van de CAO:

Sparen

De NS-CAO kent een aantal leeftijdgerelateerde aanspraken. Voorbeelden zijn dat het recht op vrije uren (het bovenwettelijke verlof) in een aantal stappen toeneemt met het ouder worden, dat er afspraken zijn over extra werktijdverkortingen voor oudere medewerkers, beperkingen op inzetbaarheid en diverse garantieregelingen. Deze regelingen schrijven als het ware collectief voor wat goed is voor de medewerker. Mogelijkheden om aansluiting te zoeken bij andere persoonlijke wensen zijn er praktisch niet. Partijen willen hierin verandering aanbrengen door dit soort aanspraken om te zetten in een persoonlijk budget, dat de medewerker aan een aantal doelen kan besteden. Desgewenst kan hij/zij nog steeds kiezen voor extra vrije tijd, maar andere doelen zijn bijvoorbeeld het volgen van een loopbaantraject, extra geld, bredere opleiding, langduriger stages, sparen om op een later moment korter te werken etc. De vulling van het persoonlijke budget zal initieel plaatsvinden op basis van de huidige rechten van de medewerker. Volgens een af te spreken systeem zal in de CAO een vast bedrag worden opgenomen, mogelijk gedifferentieerd naar leeftijdscategorie. In deze regeling kan ook de huidige levensloopregeling (en/of de toekomstige 'vitaliteitregeling') een rol spelen. De besteding van het persoonlijk budget zal onderdeel worden van het Keuzeplan NS, dat hiertoe opnieuw wordt opgezet: zo eenvoudig en flexibel mogelijk. Zo mogelijk zal er een link worden gelegd met de pensioenberekening. Met het oog op de roosterplanning zullen medewerkers halverwege het jaar moeten aangeven of zij hun budget voor het komende jaar willen aanwenden voor tijdsgebonden doelen. Deze afspraak heeft verdere uitwerking, ook met het oog op fiscale aspecten. Partijen spreken af dat een uitgewerkt voorstel uiterlijk 1 april 2011 gereed is en vanaf nieuwe dienstregeling 2012 van kracht zal zijn.

Deeltijdwerken op oudere leeftijd

Bijzondere aandacht is gewenst voor de oudere medewerker. Zeker in functies met een zwaardere belasting als gevolg van het werken op onregelmatige tijdstippen en/of fysieke/psychische werkbelasting kan het voor de oudere medewerker aantrekkelijk zijn om deels gebruik te maken van opgebouwde pensioenrechten en deels te blijven werken bij NS. Dit biedt op verschillende manieren kansen: uiteraard voor de deelnemende medewerker, voor NS om bijvoorbeeld pieken op te vangen en/of voor collega's doordat meer verlof kan worden verleend ('plan-Waagmeester'). Deze mogelijkheid heeft voor de medewerker een financieringscomponent, en voor NS logistieke afhankelijkheden; niet voor elke medewerker en voor elke standplaats zal elke regeling passen. NS stelt daarom het volgende voor:

Experiment Parttime diensten

Minder werken op de dag

Hiermee wordt bedoeld diensten tussen de drie en vijf en half uur per dag. Een voorbeeld hiervan is dat de medewerker tot 60 jaar in zijn/haar huidige arbeidspatroon doorwerkt en vervolgens met deeltijdpensioen gaat en in plaats van 36 uur nog 20 uur per week werkt in de vorm van korte diensten per dag. Vanaf 65 jaar gaat de medewerker volledig met pensioen.

Minder werken op de week

Hiermee wordt bedoeld minder dagen werken per week. De dienstlengte per dag is de voor de beroepsgroep gebruikelijke dienstdag per dag. Een voorbeeld is dat de medewerker vanaf 57 jaar een aantal uren minder gaat werken en gebruik gaat maken van deeltijdpensioen. In de loop van de jaren kan het percentage werk/deeltijdpensioen geleidelijk af- resp. opbouwen tot de medewerker met bijvoorbeeld 66 jaar volledig met pensioen gaat.

Inzet in periodes met veel verlofverzoeken ('plan-Waagmeester')

In overleg tussen deelnemende medewerker en leidinggevende is ook de invulling mogelijk dat medewerker (vooral) werkt in periodes waarin veel collega's verlof willen genieten (denk aan zomermaanden, feestdagen e.d.). In die periodes kan medewerker dan tijdelijk voltijds worden ingezet. In andere periodes werkt hij dan veel minder waardoor het gemiddelde uitkomt op de met hem afgesproken arbeidsduur. Voor beide varianten geldt dat na de start van deeltijdpensioen geen verhoging van het aantal contracturen mogelijk is, verdere afbouw wel. Verder zal waar mogelijk de inzet via voorkeursroosters plaatsvinden. In aansluiting op het vorige punt kan de medewerker ook de middelen uit zijn persoonlijk budget inzetten om de financiële gevolgen van zijn/haar keuzes op te vangen. NS zal deze regeling verder uitwerken op onder meer de logistieke aspecten en gevolgen voor de formatieplannen. Partijen zullen hierover uiterlijk in 1 april 2011 binnen de hierboven genoemde kaders nadere afspraken over maken en daarmee te beoordelen of het experiment realiseerbaar is. De regeling zal per dienstregeling 2012 van kracht zijn. Medewerkers kunnen hun keuzes maken in het nieuwe Keuzeplan NS. Waar mogelijk zullen de keuzemomenten in het Keuzeplan vrij zijn.

Bovenstaand aanbod aan de medewerkers zal actief worden bekendgemaakt binnen de Sociale eenheid.

Verbreding inzetbaarheid

Vanuit onder meer het Coronel-rapport weten we dat eenzijdige werkbelasting een extra risico vormt voor uitval als gevolg van belastende werkomstandigheden. Het

combineren van taken uit verschillende werkgebieden in een functie kan een bijdrage leveren aan verminderen van de werkbelasting. Dit kan ook vanuit een doelmatige inzet in verschillende bedrijfsprocessen voordelen bieden. Gedurende de looptijd van de CAO zullen initiatieven worden uitgevoerd om hier - ook over de grenzen van de verschillende bedrijfsonderdelen heen - ervaring mee op te doen.

De VVMC maakt een voorbehoud ten aanzien van de afspraak 'sparen en werken op maat' en bepaalt later of zij wil aansluiten bij deze regeling.

7 Proeftuinen outputgerelateerde arbeidsvoorwaarden

Partijen zien een maatschappelijke trend van stijgende behoefte om bij het verrichten van werk meer individuele arrangementen af te spreken. Het uitgangspunt hierbij is dat werkgever en werknemer op basis van vertrouwen en wederkerig tot afspraken kunnen komen die beiden een toegevoegde waarde betekenen. Deze behoefte heeft ook gevolgen voor de wijze waarop afspraken worden gemaakt. De directe relatie tussen werkgever en werknemer zal minder op basis van collectieve afspraken vorm krijgen, maar juist sterker de eigen voorwaarden en condities creëren. Niet eenheid en uniformiteit maar accentuering van wat mensen onderscheidt in hun wensen en mogelijkheden. Om hiermee in de NS-context ervaring op te doen, zal een aantal 'proeftuinen' worden ontwikkeld. Gestart zal worden bij NS Poort, vervolgens zullen ook bij NedTrain, NS Reizigers, Hispeed en Concernstaven proeftuinen worden ingericht, waarbij de ervaringen opgedaan bij NS Poort als basis dienen. In de proeftuinen wordt geëxperimenteerd met het maken van individuele afspraken tussen werkgever en werknemer op basis van vrijwilligheid. De basis hiervoor is het 'psychologisch contract' dat leidinggevende en werknemer met elkaar sluiten. Elementen uit de maatschappelijke trends als dynamisch werknemerschap en 'de nieuwe manier van werken' kunnen hierbij onderdeel zijn (tijd- en plaatsafhankelijk werken, meer outputgerelateerde arbeidsovereenkomsten en/of het werken met heldere targets). Afspraken in de CAO gelden hierbij als kader: in financiële zin voor de proeftuin en als vangnet indien de proeftuin niet succesvol is. Zo zal in de proeftuinen een andere invulling worden gegeven aan het sparen en werken op maat. Over de invulling van de proeftuinen zal nader overleg tussen vakbonden en directie van de betreffende bedrijven plaatsvinden. Daarbij zal ook worden bezien welke vorm van externe begeleiding gewenst is en worden afspraken gemaakt over een evaluatiemoment.

8 Reiskostenregeling NS Reizigers en NS Hispeed

1. Werknemer van wie de dienst eindigt na 24.00 uur en voor 06.00 uur of wiens dienst aanvangt vóór 06.00 uur komt in aanmerking voor een vergoeding indien hij als gevolg van de ligging van de dienst niet per trein kan reizen.

2. Vergoed wordt maximaal een afstand woon-werk van 50 km enkele reis, waarbij de eerste 10 km niet wordt vergoed. De vergoeding bedraagt € 0,19 per km voor zover mogelijk fiscaal onbelast.”

Voor NedTrain geldt een afwijkende reiskostenregeling, deze zal onderdeel uitmaken van de studie vervoersfaciliteiten.

Deze regeling gaat in per 1 mei 2011.

9 Werkkostenregeling

De fiscale behandeling van vergoedingen/faciliteiten die de werkgever kan geven voor kosten die werknemers maken in het kader van hun werk gaat veranderen. Hiervoor gaat de zogenaamde “werkkostenregeling” gelden. De gevolgen van deze ontwikkeling en de mogelijke invulling van de nieuwe regeling binnen NS gaan partijen gezamenlijk onderzoeken. Deze studie moet uiterlijk 1 juli 2011 zijn afgerond. Uitgangspunt voor de studie is kostenneutraliteit voor werkgever en werknemer. Een tussentijdse wijziging van de CAO kan aan de orde zijn. Denk hierbij bijvoorbeeld aan het keuzeplan.

10 Vervoersfaciliteiten

De medewerkers van NS en hun gezinsleden hebben vervoersfaciliteiten op de lijnen die door NS worden geëxploiteerd. De contracten met vervoerders op de niet-NS lijnen lopen af aan het eind van de duale fase van de OV-chip kaart (nu voorzien voor eind 2011). Daarmee vervallen ook de vervoersfaciliteiten voor NS-ers op die lijnen. De gevolgen hiervan en de redelijkerwijs te bereiken oplossingen, met in achtneming van de fiscale consequenties, worden door partijen gezamenlijk onderzocht. Deze studie moet op 1 juli 2011 zijn afgerond.

11 Tekstaanpassingen

a. Harde Nachtdienst

Artikel 97 ALGEMENE BEPALINGEN

Definities

Arbeidstijd is de tijd waarin werknemer in opdracht van werkgever zijn taak verricht. Niet tot arbeidstijd worden gerekend: reistijd woon-werk, bereikbaarheidsdienst, activiteiten voor de bedrijfshulpverlening en thuis verricht werk; wat het laatste betreft tenzij in overleg met werkgever anders is afgesproken. Dienst is arbeidstijd + pauze, exclusief reistijd (niet zijnde passagieren) en overwerk. Overwerk en reistijd kan onder voorwaarden wel betaalde tijd zijn. Harde nachtdienst: een dienst die de periode van 02.00 tot 04.00 uur geheel of gedeeltelijk omvat.

b. CO-regeling groepen werknemers NSR

In de CAO NS 2009 – 2010 is afgesproken dat de CO-regeling voor rijdend personeel gewijzigd gaat worden. Met ingang van januari 2010 kunnen werknemers die behoren tot het rijdend personeel (en servicemedewerkers en medewerkers van Service & Veiligheid) er voor kiezen om de CO-regeling in tijd of in geld te genieten. Wordt gekozen voor tijd dan vindt wekelijkse opbouw in tijd plaats (en ontvangt betrokkene dus geen geld), wordt gekozen voor geld dan wordt maandelijks de CO-opbouw uitbetaald voor een bedrag van € 175 bruto per volle CO-dag. Het daadwerkelijk kiezen gebeurt door middel van het keuzeplan. Als iemand niet kiest dan wordt automatisch aangenomen dat hij of zij kiest voor geld. De betreffende medewerkers worden in 2011, voorafgaand aan de keuzeronde die betrekking heeft op het jaar 2012, nog een keer door middel van een brief geïnformeerd over de CO-regeling.

c. art 78 Juridische bijstand

In het geval werknemer vervolgd wordt ter zake van een strafbaar feit, komt werknemer onmiddellijk in aanmerking voor juridische bijstand. Voorwaarde is dat het strafbare feit zich heeft voorgedaan bij de uitvoering van de opgedragen werkzaamheden. Indien op een later moment blijkt dat sprake is geweest van opzet, grove schuld of nalatigheid kan heroverweging van de juridische bijstand plaatsvinden. Wanneer werknemer in een situatie als hierboven beschreven juridische bijstand van NS heeft genoten en tegen de rechterlijke uitspraak beroep instelt, wordt de juridische bijstand gecontinueerd indien de Directievoorzitter hiervoor toestemming verleent.

d. Mededeling arbeid- en rusttijden: de Donderdagse Weekindeling NSR, INT

Het dienstrooster is de basisafpraak tussen werkgever en werknemer. Dit rooster dient 28 dagen van tevoren bekend te zijn, tenzij dit vanwege logistieke/procedurele redenen niet mogelijk is. De werkgever kan van dit dienstrooster afwijken als dit noodzakelijk is. Het dienstrooster met de eventuele wijzigingen voor die week vormt de DW. Deze DW is dus een aangepaste afspraak tussen werkgever en werknemer en moet voor wat betreft de arbeidstijd en het aantal R'en zoveel mogelijk met de basisafpraak overeenstemmen. Uiterlijk op donderdag 16:00 uur moeten de afwijkingen voor de daarop volgende week in de DW zijn opgenomen. De werkgever bouwt zodanige waarborgen in, dat de DW een maximale zekerheid voor de werknemer biedt. De DW zal ook op donderdag 16.00 uur uitgebracht worden, als de afwijkingen voor de daarop volgende week nog niet (volledig) bekend zijn.

Na de Donderdagse Weekindeling

De werkgever voorkomt afwijkingen na bekendmaking van de DW zoveel mogelijk. De werkgever mag geen diensten inkorten na de DW om daarmee eerder in dezelfde week ontstane meer gewerkte uren te compenseren, tenzij de werknemer hierom verzoekt.

12 Bijlage 13 CAO akkoord 2010-2013: Samen het verschil maken

De werkgever mag wel na de DW:

- a. de werknemer weer op één of meer dagen in zijn eigen dienstrooster indelen als door onvoorziene omstandigheden die DW geheel of gedeeltelijk komt te vervallen;
- b. kortere roosterdiensten stellen als dit door vervanging bij ziekte, extra diensten, (extra) verlof e.d. noodzakelijk is.

Amplitudediensten

Amplitudediensten of vergelijkbare diensten zijn diensten waarvoor in het basisrooster vastgelegd wordt tussen welke twee tijdstippen de werkzaamheden kunnen plaatsvinden. De feitelijke aanvangstijd wordt bij DW bekendgemaakt. Indien de inhoud van de dienst daartoe aanleiding geeft kan werkgever, in overleg met betrokken werknemer, daarvan afwijken. Amplitudediensten of vergelijkbare diensten, worden beperkt tot maximaal 1 per week per werknemer.

Ruilen diensten

Vanuit de gedeelde verantwoordelijkheid van werkgever en werknemer bij het toezien op de naleving van de arbeid- en rusttijden is het ruilen van diensten alleen toegestaan met inachtneming van relevante regelgeving en personen. Het ruilen van diensten mag niet leiden tot situaties die strijdig zijn met de Arbeidstijdenwet en/of deze CAO.

e. art. 93 Alcohol-, medicijn- en drugsgebruik

1. Werknemer onthoudt zich tijdens de dienst van het gebruik van alcoholische en/of bewustzijnbeïnvloedende middelen die een nadelige uitwerking kunnen hebben op de geschiktheid tot de uitvoering van de arbeid of waardoor het aanzien van NS kan worden geschaad.
2. Werknemer is bij aanvang dienst vrij van de invloed van bovengenoemde middelen.
3. Werknemer die kennelijk onder invloed van bewustzijnbeïnvloedende middelen verkeert, wordt niet tot de dienst toegelaten.
4. Werknemer is verplicht, wanneer hij constateert dat een in dienst zijnde werknemer, onverschillig tot welk bedrijf die behoort, kennelijk onder invloed van bewustzijnbeïnvloedende middelen verkeert, werkgever daarvan onmiddellijk in kennis te stellen.
5. Werkgever zal in voorkomende gevallen door een bevoegd persoon (bijvoorbeeld medicus, paramedicus, verpleegkundige, politieagent.) laten vaststellen of een werknemer onder invloed verkeert van bewustzijnbeïnvloedende middelen.
6. Werknemer zal in voorkomende gevallen met zijn behandelend arts de consequenties bespreken van het gebruik van beïnvloedende geneesmiddelen voor de geschiktheid tot dienstuitvoering. Hij zal de werkgever en zijn bedrijfsarts in geval van beïnvloeding daarvan direct in kennis stellen.

12 Pensioenen

Partijen zullen zodra het pensioenakkoord tussen sociale partners omgezet is in wetgeving, overleggen over de gevolgen hiervan. Dit kan leiden tot tussentijdse wijziging van de CAO. Hierbij is in ieder geval art. 20 onderwerp van gesprek.

13 Vervanging FVP

Partijen willen een vervangend product aanbieden voor het Fonds Voortzetting Pensioenen conform de oude regeling, maar waarbij het leeftijds criterium geen rol meer speelt. Partijen verzoeken Spf Beheer een regeling op dit gebied te ontwikkelen.

14 Leesbaarheid CAO

Om de leesbaarheid van de CAO te verbeteren spreken partijen af een trefwoordenregister en een verklarende afkortingenlijst en begrippenlijst op te nemen in de CAO.

15 Overige afspraken

a. Feestdagenregeling en deeltijders

Partijen hebben overleg gevoerd over de in de CAO opgenomen Feestdagenregeling en over de inzet van deeltijders op de feestdagen. Ten aanzien van dit laatste aspect spreken partijen af dit expliciet in de jaarlijkse instructiebrief van de afdeling Arbeidszaken aan de dienstindelaars aan de orde te stellen.

b. Diensten langer dan 9 uur

Rijdend Personeel mag per jaar niet meer dan 12 geplande diensten werken met een lengte langer dan 9 uur. Geplande diensten zijn diensten die per DW bekend gemaakt worden, inclusief de wijzigingen op de diensten na de DW door de afdeling logistiek. Werkgever zorgt er voor dat geplande diensten uiterlijk per december 2011 volledig geregistreerd worden.

c. Inspanningsverplichting

De afspraken betreffende de inspanningsverplichting van NS om gedwongen ontslagen te voorkomen blijven van kracht gedurende de CAO-periode.

d. Inhuur

Partijen bevestigen opnieuw dat het de intentie is inhuur zoveel als mogelijk te verminderen. NS draagt er zorg voor om goed inzicht te behouden op de mate van inhuur. Hierover wordt regelmatig in het vakbondsoverleg gesproken en beoordeeld partijen of omzetting in vaste banen mogelijk is.

e. Arbeidsomstandigheden bij uitbesteed werk

Partijen voelen zich medeverantwoordelijk voor de arbeidsomstandigheden van externe medewerkers die in opdracht van NS en op NS-terrein werkzaamheden verrichten. Dit betreft onder meer de medewerkers die treinen en gebouwen schoonmaken. NS heeft de intentie het convenant waarover in de schoonmaakbranche wordt gesproken tot een goed einde te brengen.

f. Wajong

In vervolg op “Werktoer” zal NS een vijftal extra zgn. Wajong-ers een werkervaringsplaats bieden.

g. Loopbaanpad S&V

Bij de uitwerking van (het beleidvoornemen) Visie op de Wal zal ook het loopbaanpad van de Service & Veiligheid medewerker worden meegenomen.

h. Salarisgroep 63

Ten aanzien van de thematiek sg. 63 naar IAO 19 spreken partijen het volgende af: Nogmaals wordt de procedure breed gecommuniceerd in de salarisgroepen 62 en 63. In de procedure is een hardheidsclausule opgenomen waarin directeur Arbeidszaken in individuele gevallen aanvullende afspraken met betrokkene kan maken.

i. Status bedreigd boventalligheid

In de CAO 2009 is de status ‘bedreigd boventallig’ geïntroduceerd. Partijen zullen bij de gesprekken in het kader van het aflopen van het geldende Sociaal Plan NS per 31 maart 2011 betrekken of het gewenst is in de desbetreffende bepalingen aanpassingen aan te brengen.

j. Thuis afhandelen oproep NSR

Als werknemer tijdens een bereikbaarheidsdienst een oproep thuis afhandelt en deze vraagt meer dan 30 minuten aaneengesloten tijdsbeslag dan ontvangt hij de volgende vergoeding:

- Tussen 06.00 uur en 23.00 uur, maandag tot en met vrijdag: € 11,68
- Tussen 06.00 uur en 23.00 uur, zazonfeest: € 23,36
- Tussen 23.00 en 06.00 uur: € 23,36

Deze vergoeding kan maximaal twee keer per bereikbaarheidsdienst worden toegekend.

k. Clausule wijzigingen in pensioen- en sociale wetgeving

Partijen spreken af dat bij wijzigingen in pensioenwetgeving en sociale wetgeving gedurende de looptijd van deze CAO, partijen met elkaar in gesprek gaan over deze wijzigingen. Partijen handelen daarbij conform artikel 4 van de CAO.

l. Vrijtijdsaanpakken

De bepalingen met betrekking tot het kunnen aanwijzen van oud verlof vervallen voor roostergebonden medewerkers. In plaats daarvan wordt vastgelegd dat aan het eind van het kalenderjaar max. 160 uur oude VTA kunnen worden meegenomen naar het volgende kalenderjaar en dat eventuele meerdere VTA worden uitbetaald dan wel worden ingezet voor in de CAO benoemde doelen. Deze regeling gaat in per 1 januari 2012. Van 1 januari 2012 tot en met 31 december 2012 is er een overgangsregeling van toepassing waarin 50% van de uren boven de 160 wordt uitbetaald. NS onderscheidt in haar administratieve systemen in ieder geval de volgende vormen van vrijtijdsaanpakken. Verlof uren (VI); Vrije uren (VI); WTV (WR, WA en WV) en Compensatie Feestdagen (CF), Compensatie Onregelmatigheid (CO), Overuren Terug (OT), Meeruren terug (MT), Compensatie Oudere Werknemer (OW) en Kwartaaldagen (K). Deze verlofvormen zijn met de bijbehorende codes in de systemen opgenomen. Na afloop van een kalenderjaar worden de vrije uren en verlof uren van het voorgaande jaar als VLO in de systemen opgenomen. Alle WTV aanspraken worden als WV opgenomen. De overige verlofaanspraken blijven dezelfde code houden.

m. Gelijkwaardige arbeidsrelaties

NS streeft naar gelijkwaardige arbeidsrelaties. Om die reden heeft NS gekozen voor het gezamenlijk opdrachtgeverschap in het ‘traject Arbeidsverhoudingen’. Om aan te geven dat het punt van een gelijkwaardige arbeidsrelaties zwaar weegt voor NS wil NS een statement maken. NS wil met de volgende afspraken alvast een stap zetten in de goede richting:

1. In het geval van herinstructie op het simulatorcentrum in Amersfoort, kan het tijdsbeslag in verband met reistijd relatief hoog zijn. Voor de herinstructie in Amersfoort gelden daarom de volgende afspraken:
 - voor de herinstructie in Amersfoort worden de uren die een medewerker op een dag moet besteden, gemeten tussen vertrek en aankomst op de standplaats, geteld als arbeidstijd met een maximum van 9 uur. De arbeidstijd vangt aan bij start van de herinstructie.
 - Indien de medewerker op een dag meer dan negen uur moet besteden, gemeten tussen vertrek en aankomst op de standplaats, worden de meerdere uren daarboven tegen uurloon uitbetaald. Deze regeling gaat zo spoedig mogelijk in, maar in ieder geval uiterlijk per 1 april 2011.
2. Harde nachtdiensten en oudere medewerkers NS zal onderzoeken in hoeverre het in de diverse bedrijfsprocessen mogelijk is oudere medewerkers op verzoek vrij te stellen van zgn. ‘harde nachtdiensten’. Hierbij zal ook naar de demografische ontwikkeling van het NS- personeelsbestand in de komende jaren worden gekeken en naar het effect van dergelijke vrijstellingen op de benodigde inzet van jongere medewerkers in harde nachtdiensten. Dit onderzoek zal gereed zijn uiterlijk 30

12 Bijlage 13 CAO akkoord 2010-2013: Samen het verschil maken

juni 2011. Ook zal - door een onafhankelijke externe partij - worden onderzocht hoe oudere medewerkers het werken in harde nachtdiensten beleven en wat hun wensen daaromtrent zijn.

3. Norm losstaande streepjesdag en losstaande RO dag Met ingang van de nieuwe dienstregeling 2012 wordt de norm van 30 uur gehanteerd voor een losstaande streepjesdag voor een deeltijder en voor een losstaande RO dag. In andere combinaties geldt de norm van 24 uur. Voor de invoeringsdatum zal zoveel als mogelijk in de geest van de afspraak worden gehandeld.
4. In de CAO 2009-2010 is de lengte van (erg) vroege diensten bekort. Partijen constateren dat deze wijziging heeft geleid tot meer na- dan voordelen en willen komen tot de volgende nieuwe regeling die ingaat per nieuwe dienstregeling 2012:
 - Per dienst die start op of na 04.00 maar vóór 05.00 uur: 7 uur
 - Per dienst die start tussen 05.00 en 06.00 uur: 8,5 uur (excl. overwerk)
 - De minimale dienstlengte wordt verlengd naar 6 uur.
 - De maximale dienstlengte blijft gehandhaafd op 9,5 uur.

n. Netwerk van en voor NS-professionals

NS zal onderzoeken of er mogelijkheden zijn om de brede kennis en vaardigheden van de groep "NS- professionals" in uiteenlopende functiegroepen met gebruikmaking van moderne communicatiemiddelen te bundelen in een virtueel netwerk. Veel NS-professionals zijn al met elkaar verbonden via bijvoorbeeld Yammer en LinkedIn. In het onderzoek zal NS bezien of het toegevoegde waarde kan bieden om een dergelijke manier van netwerken vanuit het bedrijf actief te stimuleren. Doelen zijn om op deze wijze kennis en vaardigheden vanuit verschillende vakgebieden bij elkaar te brengen en medewerkers van en met elkaar te laten leren. Een dergelijk virtueel netwerk kan wellicht in de "echte wereld" een vertaling krijgen in de vorm van een flexpool van waaruit bijvoorbeeld projectmanagers kunnen worden betrokken. De VHS zal in de totstandkoming actief participeren. Het onderzoek zal plaatsvinden vanuit de nieuwe afdeling Recruitment & Loopbaancentrum.

16 Bedrijfsspecifieke afspraken

a. NedTrain

Rust in de roosters

Met name in het Servicebedrijf van NedTrain komt het regelmatig voor dat medewerkers op tijden worden ingezet die afwijken van hun basisrooster. Veel medewerkers ervaren dit als ongemakkelijk. Partijen erkennen dat dit punt vraagt om een aanpak die teruggaat naar de oorzaken. Daartoe zal NedTrain nagaan welke mogelijkheden er zijn om structurele verbeteringen door te voeren in het proces van vaststellen van het werkaanbod, vervolgens de werklijnen en de basisroosters en de bijsturing daarna. Hier hoort uiteraard ook het vaststellen van de benodigde formatie

bij zodat er een goede balans is ten opzichte van het te verrichten werk.

NedTrain neemt hierin nadrukkelijk de inspanningsverplichting op zich om in ieder geval de wekelijkse rustperiodes zo min mogelijk aan te tasten. Intentie is om medio 2011 de resultaten van het onderzoek te bespreken met vakbonden en medezeggenschap bij NedTrain. Op korte termijn (januari 2011) zal in het vakbondsoverleg NedTrain worden gesproken over een beperkt aantal acute knelpuntsituaties en over mogelijkheden om daar vooruitlopend op het voorgaande tot een oplossing te komen.

VIVTA

Per 1 januari 2011 zal de vergoeding voor het intrekken van vrijetijdsaanspraken onder dezelfde condities plaatsvinden als voor de overige NS-bedrijven geldt. Dit betekent enerzijds een verhoging van de vergoeding en anderzijds dat aanspraken ontstaan bij intrekken na vaststelling van de weekplanning.

Reiskosten

De reiskostenregeling die in 2009 in de CAO is opgenomen wordt op een aantal punten aangevuld. Als met het reizen met openbaar vervoer de reistijd tenminste twee keer zo lang is als bij gebruik van eigen vervoer én de reistijdwinst enkele reis in dat geval minstens 30 minuten is, ontstaat recht op de reiskostenregeling. De afgesproken overgangsregeling waarin medewerkers tot 1 mei 2011 gebruik kunnen maken van de zgn. WWV-regeling uit de CAO NedTrain 2003 wordt verlengd tot 31 december 2011. Daarna komt deze regeling definitief te vervallen.

Opleidingen

NedTrain investeert in de medewerkers om hen de opleidingen aan te bieden die leiden tot een erkend diploma en die nodig zijn om hen in te kunnen blijven zetten en/of stappen te laten maken in de loopbaan. Deze hebben vaak ook een marktwaarde buiten NedTrain/NS.

Algemene opleidingen

Partijen zijn het erover eens dat bij algemene en erkende opleidingen die tot marktwaardevergroting leiden van de medewerker ook een investering mag worden gevraagd in de vorm van tijd. Richtlijn is dat de noodzakelijke totale tijdsbesteding aan het geheel van opleidingen e.d. voor de helft in bedrijfstijd en voor de helft in eigen tijd plaatsvindt. Bij aanvang van een opleidingstraject zullen leidinggevende en medewerker hierover afspraken maken.

Bedrijfsspecifieke opleidingen

De bedrijfsspecifieke opleidingen (bijvoorbeeld materieel specifiek) vinden in bedrijfstijd

12 Bijlage 13 CAO akkoord 2010-2013: Samen het verschil maken

plaats.

Een en ander zal in het vakbondsoverleg bij NedTrain verder worden uitgewerkt. Hiermee wordt op 16 december 2010 een start gemaakt.

b. Hispeed

1. Afspraken over een Intflex-vergoeding tijdens nachtdiensten voor hen die niet onder het rijdend personeel vallen
Huidige functiegroepen artikel 126 worden vervangen door "Roostergebonden personeel".
2. Betere afspraken over de voorzieningen op de eindstations
NS Hispeed zal zich stevig inspannen om op station Brussel Zuid de schaftruimte voor het rijdend personeel te verbeteren. Tegelijkertijd start NS Hispeed een onderzoek naar het huren van een alternatieve schaftruimte op station Brussel Zuid. Dit onderzoek wordt uiterlijk aan het eind van Q1 2011 afgerond. Daarnaast zal de schaftruimte in Bad Bentheim verbeterd worden in overleg met het rijdend personeel van de IC Berlijn. Ook dit wordt afgerond einde Q1 2011.
3. Afspraken over salarisgroep 57 voor TM's Fyra
NS Hispeed is bereid de TM Fyra-functie opnieuw te waarderen op het moment dat de Fyra daadwerkelijk grensoverschrijdend rijdt tussen Amsterdam en Brussel.
4. Vergoedingen voor overnachten buitenland meer stroomlijnen
De vergoedingen zoals genoemd in de artikelen 127, 129 en 130 worden gebundeld tot één vergoeding, "overnachtingvergoeding buitenland" ter waarde van € 65,50 (wordt jaarlijks geïndexeerd). Artikelen 127 en 129 en 130 en de uitzonderingsbepaling voor NS Hispeed bij CAO artikel 113 verdwijnen.
5. Maaltijdvergoeding artikel 113 voor diensten die aanvangen in het buitenland en eindigen na 19.00 uur
Toevoegen van een derde functiegroep voor INT; "Rijdend personeel dat met een dienst aanvangt in het buitenland en waarbij de dienst eindigt na 19.00 uur op de standplaats."
6. Artikel 123; Recht op Intflex-vergoeding voor diensten waarin > 4 uur aaneengesloten daadwerkelijk op de trein wordt gewerkt
Tekst blijft gehandhaafd, maar > 4 uur wordt vervangen door > 4 uur 15 minuten.
7. Herschrijven van de regeling art. 123 lid 1 2e bullet: dienst die leidt tot een dagelijkse rusttijd van minder dan 12 uur.
8. Artikel 103 Pauze/ overstand in het buitenland
Bepaling aparte functiegroep INT kan eruit, situatie doet zich niet meer voor. Art. 103 vervalt voor Int.
9. Artikel 124 Ophalen nachttreinen
Artikel kan eruit, situatie doet zich niet meer voor

10. Artikel 125 Korte narust ICE

Tekstuele wijziging; het woord "gepland" moet eruit aangezien we dat niet meer gaan plannen. Maar door calamiteiten kan het nog wel voorkomen.

11. Diverse voorstellen met betrekking tot arbeid- en rusttijden:

- maximale dienstlengte terugbrengen waar het kan
- lengte van de diensten die vóór 06.00 uur beginnen
- minimale rust tussen twee diensten
- maximale arbeidstijd per nachtdienst
- planmatige narust van <10 uur voor ICE
- aantal extra korte diensten per carrier

NS Hispeed start in nauwe samenwerking met een afvaardiging van het rijdend personeel een onderzoek naar de voor- en nadelen van het wijzigen van bepaalde arbeid- en rusttijden. In dit onderzoek zullen de wensen van het personeel, de logistieke maakbaarheid (werklijnen en roosters) en de bedrijfseconomische effecten (FTE-ontwikkeling/ loonkosten en commerciële proposities) van eventuele wijzigingen altijd zorgvuldig worden meegewogen.

Voor 31 januari wordt door NS Hispeed een procesvoorstel gedaan waarna een multidisciplinair team bestaande uit een vertegenwoordiging van het rijdend personeel, logistiek en boardmanagement uiterlijk 1 mei 2011 inzicht geeft in de consequenties van de door de bonden voorgestelde wijzigingen op het gebied van arbeid- en rusttijden.

12. Loopbaanpaden NS Hispeed

De loopbaanpaden van NS Hispeed worden in het eerstvolgende reguliere vakbondsoverleg besproken en tegen het licht gehouden.

13. Pauzetijden

De volgende tekst voor internationaal grensoverschrijdend vervoer wordt opgenomen in de CAO artikel 103.

NS Hispeed organiseert de arbeidstijd van de machinist dusdanig dat:

- Indien hij meer dan 6 uur arbeid per dienst verricht zijn arbeid wordt onderbroken door een pauze van tenminste 32 minuten
- Indien hij meer dan 8 uur arbeid per dienst verricht zijn arbeid wordt onderbroken door tenminste 45 minuten

c. NS Opleidingen

Voor die medewerkers van NSO die werken op wisselende locaties buiten de standplaats, geldt de volgende reistijdregeling.

De reistijd van woonplaats naar de locatie waar de werkzaamheden worden uitgevoerd (niet zijnde de standplaats), wordt gecompenseerd voor zover deze reistijd de 30 minuten enkele reis overschrijdt. De compensatie wordt in overleg tussen

12 Bijlage 13 CAO akkoord 2010-2013: Samen het verschil maken

leidinggevende en werknemer in tijd of in geld toegekend.

Voor de medewerker die op 1 november 2010 in dienst was bij NSO en een reistijd van zijn woonplaats naar standplaats Amersfoort heeft van minder dan 30 minuten, geldt gedurende drie jaar (tot 1 november 2013) een overgangsregeling. Deze medewerker heeft recht op compensatie van de reistijd voorzover deze reistijd de gebruikelijke reistijd - van zijn woonplaats tot standplaats Amersfoort - overschrijdt. De overgangsregeling is niet langer van toepassing, indien het woonadres van medewerker tussentijds wijzigt.

Aanvullende teksten op CAO akkoord 2010-2013

Onderstaande afspraken maken onderdeel uit van het akkoord tussen NS en bonden over de CAO 2010-2013.

Opzegtermijn

Vakbonden en NS komen overeen dat aan artikel 15 lid 1 CAO wordt toegevoegd dat in geval van opzegging door werkgever de opzegtermijn op basis van 7:672 lid 2 Burgerlijk Wetboek in acht wordt genomen.

OV fiets abonnement

NS verstrekt op verzoek van werknemer gedurende de looptijd van de CAO een OV fietsabonnement. Per jaarabonnement is één gratis fietsrit inbegrepen. Eventuele fiscale consequenties komen ten laste van NS.

Functionerings- en beoordelingsgesprekken

Aan de huidige tekst wordt het volgende toegevoegd. Het kan voorkomen dat de manager een onvoldoende beeld heeft van het functioneren van de medewerker, bijvoorbeeld doordat de manager nieuw is aangesteld, of doordat de medewerker een groot deel van de werktijd buiten het zicht van de manager werkt. In dat geval kan zowel de manager, als het personeelslid gebruik maken van een informant. In onderling overleg wordt bepaald wie het beste de informant kan zijn.

Rode zondag

De vergoeding voor een niet genoten rode zondag gaat voor werknemers van NSR naar 12 maal het bruto uurloon.

Intflex vergoeding Hispeed

De Intflex vergoeding wordt maximaal 2 maal per dienst toegekend.

Kwartaaldag

Ook medewerkers S&V en servicemedewerkers hebben recht op een Kwartaaldag als de werknemer CO in tijd geniet.

Derving SAV mentoren of werkplekbegeleiders

Aan iedere verschoven dienst van een daartoe gecertificeerde of opgeleide medewerker die een mentordienst of herinstructie dienst verricht, wordt DS toegekend. De medewerker kan per dienst aangeven wanneer hij de voorkeur geeft aan de onregelmatigheid van de oorspronkelijke dienst. In dat geval wordt de onregelmatigheid herrekend.

Let op! Deze bepaling is alleen van toepassing op medewerkers die zijn gecertificeerd of opgeleid als mentormachinist.

Bijlage Vakschool

Bijlage

Voor de uitwerking van het concept van het Spoorcollege wordt de volgende projectorganisatie ingericht:

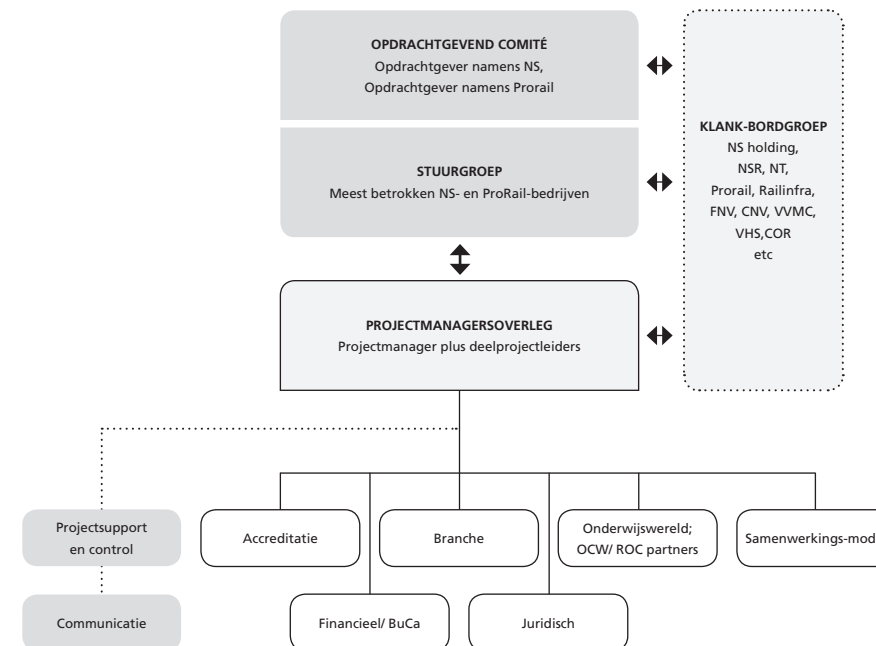

12 Bijlage 13 CAO akkoord 2010-2013: Samen het verschil maken

Opdrachtgevend Comité (OC)

Het OC bestaat uit samenwerkende OV partners. Het OC wordt in de loop van de tijd uitgebreid met die OV partners die een samenwerkingsintentie (convenant) ondertekenen.

In het OC vindt besluitvorming plaats op strategisch niveau over zaken die relevant zijn voor de (strategische) besturing van het project. Zij is verantwoordelijk voor:

- Vaststellen, bewaken van de realisatie en uitdragen van het project in relatie tot beoogd resultaat en business strategie;
- Besluitvorming starten en stoppen van deelprojecten;
- Benoeming opdrachtgever (voorzitter stuurgroep);
- Besluitvorming op basis van verkenningsresultaten;
- Bepaling van prioriteiten ;
- Bewaking of staande organisatie de veranderingen daadwerkelijk doorvoert;
- Bewaking van de relatie met de omgeving van het project: volgen van ontwikkelingen in opleidingsland, in de OV-branche en op de arbeidsmarkt.

Stuurgroep

In de stuurgroep vindt besluitvorming plaats op tactisch en operationeel niveau. De stuurgroep is verantwoordelijk voor:

- De uitvoering van de verkenning, de ontwikkeling en uitvoering het transitieplan;
- De onderzoeken op financieel, juridisch en organisatorisch gebied;
- De kwantitatieve en kwalitatieve invulling van de nieuwe organisatie;
- Accreditering;
- Inhoudelijk ontwikkeling van de nieuwe organisatie.

NB:-Voor de eerste 2 fasen vormen OC en Stuurgroep een overleg

Projectmanager

Projectmanager is verantwoordelijk voor de realisatie van het projectplan. De Projectmanager heeft een coördinerende rol m.b.t. de totale samenhang van alle deelprojecten..De projectmanager legt verantwoordelijkheid af aan de opdrachtgever/ stuurgroep.

Klankbordgroep

Om de programmaorganisatie te ondersteunen bij het maken van afwegingen inzake aanpak, besturing van het programma, maar ook om advies te geven over inhoudelijke aspecten wordt er een klankbordgroep ingericht. De samenstelling van de klankbordgroep is branche-/sectorbreed. Taken van de klankbordgroep zijn:

- Geven van inhoudelijk en bestuurlijk advies aan OC, stuurgroep (leden) en

projectleider(s);

- Advisering over communicatie;
- Advisering over betrekken van lijnorganisatie en verkrijgen draagvlak.

NB:-De klankbordgroep wordt op afroep bij elkaar gehaald

Projectmanagersoverleg (PMO)

In het projectmanagersoverleg wordt de voortgang van individuele projecten besproken en worden onderlinge en externe afhankelijkheden in kaart gebracht en bewaakt. In het PMO hebben alle projectleiders, de projectmanager(voorzitter), projectsupport en -control zitting.

- Voeren van operationeel overleg en afstemming tussen projectleiders;
- Bespreken van individuele projectplanningen en voortgang;
- Bespreken projectafhankelijkheden, knelpunten en risico's;
- Bespreken van resourceplanning;
- Nemen van operationele beslissingen binnen mandaat.

NB:-Leden van de stuurgroep vervullen mede een projectleidersrol voor een van de deelprojecten.

Extern advies

Voor onderwerpen waar intern onvoldoende kennis van zaken beschikbaar is zal er extern advies worden ingehuurd.

Trefwoordenregister

Trefwoord	Artikelnummer		
A Abonnement OV fiets	artikel 80		
Aannemingsalarisgroep	hoofdstuk 8, bijlage III		
Afscheidsuitkering	hoofdstuk 11, artikel 19		
Afspiegelingsbeginsel	hoofdstuk 11, artikel 4		
Afwijken CAO	artikel 7		
Alcohol-, medicijn- en drugsgebruik	artikel 93		
<i>amplitudediensten</i>	<i>hoofdstuk 8, bijlage I</i>		
Arbeidsduur			
<i>arbeidspatroon</i>	<i>artikel 23</i>		
<i>basisrooster</i>	<i>artikel 22</i>		
<i>begripsbepaling</i>	<i>artikel 21</i>		
<i>bijzonder verlof</i>	<i>artikel 41-44</i>		
<i>verlof en vrije uren</i>	<i>artikel 25-40</i>		
<i>werktijdverkorting</i>	<i>artikel 23</i>		
Arbeids- en rusttijden			
<i>aanvullende regels nachtdiensten</i>	<i>artikel 101</i>		
<i>algemene bepalingen</i>	<i>artikel 97</i>		
<i>bereikbaarheidsdienst</i>	<i>artikel 104</i>		
<i>dagelijkse arbeids- en rusttijd</i>	<i>artikel 98</i>		
<i>feestdagenregeling</i>	<i>artikel 106</i>		
<i>maximum aantal diensten</i>	<i>artikel 100</i>		
<i>mededeling arbeids-en rusttijd</i>	<i>hoofdstuk 8, bijlage I, II</i>		
<i>pauze</i>	<i>artikel 103</i>		
<i>wekelijkse arbeids- en rusttijd</i>	<i>artikel 99</i>		
<i>werktijdverkorting oudere werknemer (OW)</i>	<i>artikel 105</i>		
<i>werkzaamheden verrichten op elk tijdstip</i>	<i>artikel 18</i>		
<i>zondagsarbeid</i>	<i>artikel 102</i>		
Arbeidsongeschiktheid			
<i>aanspraken arbeidsongeschiktheidspercentage van minder dan 35%</i>	<i>hoofdstuk 10, artikel 18</i>		
<i>aanspraken bij gedeeltelijke of niet blijvende volledige arbeidsongeschiktheid</i>	<i>hoofdstuk 10, artikel 16</i>		
<i>aanspraken bij volledige arbeidsongeschiktheid</i>	<i>hoofdstuk 10, artikel 15</i>		
<i>aanvraag WIA uitkering</i>	<i>hoofdstuk 10, artikel 19</i>		
<i>begrip loon</i>	<i>hoofdstuk 10, artikel 20</i>		
<i>begripsbepaling</i>	<i>hoofdstuk 10, artikel 14</i>		
<i>eenmalige uitkering bij ontslag</i>	<i>hoofdstuk 10, artikel 22</i>		
<i>einde loongerelateerde WGA fase</i>	<i>hoofdstuk 10, artikel 17</i>		
		<i>informatieplicht</i>	<i>hoofdstuk 10, artikel 23</i>
		<i>ontslag</i>	<i>hoofdstuk 10, artikel 21, 21a</i>
		<i>opbouw verlof en vrije uren</i>	<i>artikel 36</i>
		<i>overgangsregeling</i>	<i>hoofdstuk 10, artikel 25</i>
		<i>verhaal uitkering</i>	<i>hoofdstuk 10, artikel 24</i>
		Arbeidsovereenkomst	
		<i>einde arbeidsovereenkomst</i>	<i>artikel 20</i>
		<i>voor bepaalde tijd</i>	<i>artikel 14</i>
		<i>voor onbepaalde tijd</i>	<i>artikel 13</i>
		Arbeidspatroon	<i>artikel 23</i>
		Arbeidsplaats	<i>artikel 16</i>
		B Banksparen	<i>hoofdstuk 12, bijlage10, artikel 15</i>
		Basisarbeidspatroon	<i>artikel 23</i>
		Basisrooster	<i>artikel 22</i>
		Basisplanning	<i>artikel 100</i>
		Bedrijfs hulpvverleningsorganisaties	<i>artikel 77</i>
		Bedrijfsongeval	<i>artikel 75; hoofdstuk 10, artikel 12</i>
		Beloning	
		<i>algemeen</i>	<i>artikel 45-51</i>
		<i>eenmalige uitkering</i>	<i>artikel 64-66</i>
		<i>inhoudingen</i>	<i>artikel 61-62</i>
		<i>salarissysteem</i>	<i>artikel 52-60</i>
		<i>uitbetalen</i>	<i>artikel 63</i>
		Bemiddelingstermijn	
		<i>aanvang</i>	<i>hoofdstuk 11, artikel 8</i>
		<i>einde</i>	<i>hoofdstuk 11, artikel 14</i>
		<i>ontslag</i>	<i>hoofdstuk 11, artikel 15</i>
		<i>voor aanvang</i>	<i>hoofdstuk 11, artikel 7</i>
		<i>scholing</i>	<i>hoofdstuk 11, artikel 10</i>
		<i>tijdens</i>	<i>hoofdstuk 11, artikel 9</i>
		Bereikbaarheidsdienst	<i>artikel 97, 104, 111, 112, 114</i>
		Beoordelingsgesprekken	
		<i>functionerings-en beoordelingsgesprekken</i>	<i>artikel 88</i>
		<i>toekennen tredeverhoging</i>	<i>artikel 54 -56</i>
		Bevallingsverlof	<i>artikel 42</i>
		Bevordering	
		<i>algemeen</i>	<i>artikel 57</i>
		<i>samenloop tredeverhoging</i>	<i>artikel 58</i>
		Bijzondere regelingen	<i>artikel 92</i>

Boventalligheid	hoofdstuk 11, artikel 3, 4		
C Calamiteitenverlof	hoofdstuk 3, artikel 42		
CAO 2010-2013	artikel 12		
CAO lonen	artikel 45; hoofdstuk 12, bijlage 1		
Compensatie onregelmatigheid			
<i>geld</i>	<i>artikel 109</i>		
<i>tijd</i>	<i>artikel 110</i>		
Competenties	hoofdstuk 9, artikel 9		
Consumpties	artikel 68, 72, 76		
Contractuur	artikel 2		
Creativiteitsstage	hoofdstuk 9, artikel 11		
D Dagloon	artikel 48		
Decemberuitkering	artikel 51		
Decentraal overleg	hoofdstuk 11, artikel 22		
Derving SAV	artikel 81		
Dienst	artikel 97		
Dienstlengte	artikel 98		
Dienstrooster	artikel 106; hoofdstuk 8, bijlage I		
Dienstjaren			
<i>OVUT</i>	<i>hoofdstuk 10, artikel 28</i>		
<i>afscheidsuitkering</i>	<i>hoofdstuk 11, artikel 19</i>		
Discriminatie	hoofdstuk 12, bijlage 4		
Doelen via keuzeplan	hoofdstuk 12, bijlage 3, artikel 10-17		
Donderdagse weekindeling	hoofdstuk 8, bijlage I		
Drugsgebruik	artikel 93		
E Eenmalige uitkeringen			
<i>afscheidsuitkering</i>	<i>artikel 65</i>		
<i>jubileumgratificatie</i>	<i>artikel 64</i>		
<i>uitkering bij overlijden</i>	<i>artikel 66</i>		
EHBO-vergoeding	artikel 77		
Employability	artikel 85		
Einde arbeidsovereenkomst	artikel 20		
Erkenning verworven competenties	hoofdstuk 9, artikel 9		
Extern overleg			
<i>algemeen</i>	<i>artikel 8</i>		
<i>bescherming werknemersvertegenwoordiging</i>	<i>artikel 9</i>		
F Feestdagenregeling			artikel 106
Feestdagentoeslag			artikel 117
Fiets			hoofdstuk 12, bijlage 3
Functiebeschrijving			
<i>begripsbepaling</i>			<i>hoofdstuk 12, bijlage 7, artikel 2</i>
<i>beschrijven van functies</i>			<i>hoofdstuk 12, bijlage 7, artikel 7, 8, 9</i>
Functioneringsgesprek			artikel 88
Functioneewaardering			hoofdstuk 10, artikel 6
Functioneewaarderingssysteem			
<i>ORBA</i>			<i>hoofdstuk 12, bijlage 7, artikel 5</i>
<i>HAY</i>			<i>hoofdstuk 12, bijlage 8</i>
G Gedragscode bij reorganisaties			hoofdstuk 11, artikel 2, bijlage Sociaal Plan artikel 83
Garantieregeling (GIOW)			
Groepsfunctie			
<i>begripsbepaling</i>			<i>hoofdstuk 12, bijlage 7, artikel 2</i>
<i>beschrijven</i>			<i>hoofdstuk 12, bijlage 7, artikel 8</i>
H HAY			hoofdstuk 12, bijlage 8
Huwelijk			artikel 2, 43
I Inhoudingen			
<i>pensioenpremie</i>			<i>artikel 61</i>
<i>WIA excedent premie</i>			<i>artikel 62</i>
Inkomensaanvulling			hoofdstuk 10, artikel 21a
J Jubileumdatum			hoofdstuk 10, artikel 2
Jubileumgratificatie			artikel 64
Juridische bijstand			artikel 78
K Keuzeplan			
<i>algemeen</i>			<i>artikel 92; hoofdstuk 12, bijlage 3</i>
<i>bronnen</i>			<i>hoofdstuk 12, bijlage 3, artikel 1, 5-9</i>
<i>CO in tijd</i>			<i>hoofdstuk 12, bijlage 3, artikel 30</i>
<i>doelen</i>			<i>hoofdstuk 12, bijlage 3, artikel 2, 10-31</i>
<i>extra pensioen</i>			<i>hoofdstuk 12, bijlage 3, artikel 14</i>
<i>extra salaris</i>			<i>hoofdstuk 12, bijlage 3, artikel 17</i>
<i>extra verlof</i>			<i>hoofdstuk 12, bijlage 3, artikel 13</i>
<i>fiets</i>			<i>hoofdstuk 12, bijlage 3, artikel 10, 11</i>

levensloop	hoofdstuk 12, bijlage 3, artikel 18-29		
vakbondscontributie	hoofdstuk 12, bijlage 3, artikel 15		
vakliteratuur	hoofdstuk 12, bijlage 3, artikel 12		
verkopen CF	hoofdstuk 12, bijlage 3, artikel 31		
vierdaagse werkweek oudere werknemer (RO)	hoofdstuk 12, bijlage 3, artikel 16		
voorwaarden	hoofdstuk 12, bijlage 3, artikel 4		
Klachtenregeling	artikel 11; hoofdstuk 12, bijlage 5		
Kraamverlof	artikel 42		
Kwartaaldag	artikel 118		
L Leeswijzer	artikel 1		
Lesgeven	artikel 70		
Levensloop	hoofdstuk 12, bijlage 3, artikel 18 e.v.		
Loon			
bevorderen	artikel 57, 58		
bij afwezigheid	artikel 60		
CAO lonen	artikel 45		
dagloon	artikel 48		
loontabellen	hoofdstuk 12, bijlage 1		
salarisgroep	artikel 52		
vaststellen bij indiensttreden	artikel 53		
verhoging	artikel 54-56, 58, 141		
verlagen	artikel 59		
uurloon	artikel 48		
Looptijd	artikel 3		
Loopbaancentrum	hoofdstuk 9, artikel 7		
Loopbaanontwikkeling	artikel 85-87		
Loopbaanpaden	artikel 121; hoofdstuk 8, bijlage III		
M Maaltijdvergoeding	artikel 113, 130		
Management Development	hoofdstuk 9, artikel 10		
Maandbezoldiging	artikel 2		
Meeruren	artikel 116		
Meldingsplicht	hoofdstuk 11, artikel 2		
N Nachtdienst	artikel 101		
Nawerking	artikel 3		
Netto-netto toelage	artikel 49; hoofdstuk 12, bijlage 2		
Neveninkomsten tijdens OVUT	hoofdstuk 10, artikel 29		
Nevenwerkzaamheden	artikel 94		
O ORBA			
Ontslag			hoofdstuk 12, bijlage 7
bij arbeidsongeschiktheid			hoofdstuk 10, artikel 21-21a
na einde bemiddelingstermijn			hoofdstuk 11, artikel 15
uitkering			hoofdstuk 10, artikel 22; hoofdstuk 11 artikel 5
Opleidingen			artikel 107a
Oproep			artikel 112
Opzegtermijn			artikel 15
Organisatie ontwikkeling			hoofdstuk 12, bijlage 9
Overdracht van activiteiten			artikel 120
Overgangsregeling			
bovenwettelijke uitkering bij arbeidsongeschiktheid			hoofdstuk 12, bijlage 11
kosten woon-werkverkeer			artikel 84
overgangsregeling VUT en pensioen (OVUT)			hoofdstuk 10, artikel 28
Overnachtingsvergoeding			artikel 127, 132
Overuren			
vergoeding in geld			artikel 116
vergoeding in tijd			artikel 115
OV Fiets abonnement			artikel 80
P Partner			
Passend werk			artikel 2
algemeen			hoofdstuk 11, artikel 11
binnen de Sociale Eenheid NS			hoofdstuk 11, artikel 12
buiten de Sociale Eenheid NS			hoofdstuk 11, artikel 13
weigeren			hoofdstuk 11, artikel 16
Pauze			artikel 103
Pensioen			hoofdstuk 10, artikel 26
Pensioengevend inkomen			artikel 2
Plan je eigen werk			artikel 97
Positieregeling			artikel 90
Proeftijd			artikel 13, 14
			hoofdstuk 10, artikel 2
			hoofdstuk 12, bijlage 3, artikel 4
R R-dagen			
Reisfaciliteiten			artikel 99
			hoofdstuk 10, artikel 10;
			hoofdstuk 12, bijlage 6

Reiskosten			
<i>overgangsregeling woon-werkverkeer</i>		<i>artikel 84</i>	
<i>reiskosten</i>		<i>artikel 71</i>	
<i>reiskostenvergoeding</i>		<i>artikel 119a</i>	
<i>vroegellate dienst</i>		<i>artikel 79</i>	
Reistijdregeling		artikel 24, 144	
Reorganisatie		hoofdstuk 11	
RO		artikel 99; hoofdstuk 12, bijlage 3,	
		artikel 16	
Rode zondag		artikel 119	
Rood weekend		artikel 102	
Rouleringstoeslag		artikel 109	
Ruilen diensten		hoofdstuk 8, bijlage I	
Rusttijd			
<i>dagelijkse</i>		<i>artikel 98</i>	
<i>wekelijkse</i>		<i>artikel 99</i>	
S Salaris			
<i>bevordering</i>		<i>artikel 57</i>	
<i>bij afwezigheid</i>		<i>artikel 60</i>	
<i>indelen in salarisgroep</i>		<i>artikel 52</i>	
<i>tredeverhoging</i>		<i>artikel 54, 55</i>	
<i>vaststellen bij indiensttreden</i>		<i>artikel 53</i>	
<i>verhoging</i>		<i>artikel 56</i>	
<i>verlagen</i>		<i>artikel 59</i>	
Salarissysteem		artikel 52-60	
Scholing		hoofdstuk 11 artikel 10	
Schoonmaken verontreinigd materieel		artikel 135	
Sociaal plan			
<i>algemeen</i>		<i>hoofdstuk 10, artikel 11</i>	
<i>bemiddeling</i>		<i>hoofdstuk 11, artikel 7-13</i>	
<i>beëindiging dienstverband</i>		<i>hoofdstuk 11, artikel 14-23</i>	
<i>boventalligheid</i>		<i>hoofdstuk 11, artikel 3, 4</i>	
<i>gedragscode bij reorganisatie</i>		<i>hoofdstuk 11, bijlage</i>	
<i>juridische status</i>		<i>hoofdstuk 11, artikel 1</i>	
<i>meldingsplicht</i>		<i>hoofdstuk 11, artikel 2</i>	
<i>transferbudget</i>		<i>hoofdstuk 11, artikel 5, 6</i>	
Sociale Eenheid NS			
<i>algemeen</i>		<i>hoofdstuk 10, artikel 1-4</i>	
<i>afspraken voor de Sociale Eenheid NS</i>		<i>hoofdstuk 10, artikel 5-11</i>	
		<i>arbeidsongeschiktheid</i>	<i>hoofdstuk 10, artikel 12-25</i>
		<i>overgangsregeling VUT en pensioen (OVUT)</i>	<i>hoofdstuk 10, artikel 28-29</i>
		<i>pensioenregeling</i>	<i>hoofdstuk 10, artikel 26</i>
		<i>VUT-regeling</i>	<i>hoofdstuk 10, artikel 27</i>
		<i>ziekte</i>	<i>hoofdstuk 10, artikel 12, 13</i>
		Spaarloonregeling	hoofdstuk 10, artikel 8;
			hoofdstuk 12, bijlage 10
		Standplaats	artikel 2
		Stichting scholing en werving	hoofdstuk 10, artikel 9
		Streepjesdag	artikel 99
		T Telefoonvergoeding	artikel 122, 133
		Toelagen	artikel 2
		Thuis afhandelen oproep	artikel 112
		Transferbudget	hoofdstuk 11, artikel 5-6
		Tredeverhoging	
		<i>niet toekennen</i>	<i>artikel 55</i>
		<i>samenloop bevordering</i>	<i>artikel 58</i>
		<i>toekennen</i>	<i>artikel 54</i>
		Tussentijds overleg	hoofdstuk 11, artikel 23
		Tussentijds wijzigen	artikel 4
		U Uitbetalen	artikel 63
		Uurloon	artikel 48
		Uitgangspunten organisatie ontwikkeling	hoofdstuk 12, bijlage 9
		Uitkering bij overlijden	artikel 66
		Uitlenen personeel	hoofdstuk 10, artikel 3
		V Vacatureoverzichten	hoofdstuk 11, artikel 17
		Vakantie	zie ook verlof en vrije uren
		<i>aaneengesloten</i>	<i>artikel 31</i>
		<i>bij ziekte</i>	<i>artikel 36</i>
		Vakantiebijslag	artikel 50
		Vakmanschap	hoofdstuk 12, bijlage 12
		Vakorganisaties	artikel 2
		Vergoedingen	
		<i>EHBO</i>	<i>artikel 77</i>
		<i>juridische bijstand</i>	<i>artikel 78</i>
		<i>kleine consumptie</i>	<i>artikel 76</i>
		<i>les/instructie geven</i>	<i>artikel 70</i>

<i>maaltijd en/of consumpties</i>	<i>artikel 72</i>	Verhalen uitkering bij arbeidsongeschiktheid	hoofdstuk 10, artikel 24
<i>persoonlijke schade bij bedrijfsongevallen</i>	<i>artikel 75</i>	Verhuizing	artikel 67
<i>reiskosten</i>	<i>artikel 71</i>	Verlof en vrije uren	
<i>reiskosten vroegellate dienst</i>	<i>artikel 79</i>	aantal uur	
<i>verblijf in conferentieoord</i>	<i>artikel 68</i>	<i>bij indiensttreding</i>	<i>artikel 39</i>
<i>verhuizen</i>	<i>artikel 67</i>	<i>na re-integratie in lagere functiegroep</i>	<i>artikel 32</i>
<i>verrichten andere werkzaamheden</i>	<i>artikel 69</i>	<i>verlof</i>	<i>artikel 28</i>
<i>zakelijke bespreking en representatie</i>	<i>artikel 74</i>	<i>vrije uren</i>	<i>artikel 29, 142</i>
Vergoedingen arbeids- en rusttijden		<i>aaneengesloten vakantie</i>	<i>artikel 31</i>
<i>algemene bepalingen</i>	<i>artikel 108</i>	<i>aanwending vrije uren</i>	<i>artikel 30</i>
<i>bereikbaarheidsdienst</i>	<i>artikel 111</i>	<i>afboeken</i>	<i>artikel 25, 26</i>
<i>compensatie onregelmatigheid in tijd (CO)</i>	<i>artikel 110</i>	<i>bij einde dienstverband</i>	<i>artikel 40</i>
<i>financiële compensatie onregelmatigheid</i>	<i>artikel 109</i>	<i>bijzonder verlof</i>	<i>artikel 41-43</i>
<i>kwartaaldag</i>	<i>artikel 118</i>	opbouw	
<i>maaltijvergoeding</i>	<i>artikel 113</i>	<i>algemeen</i>	<i>artikel 34</i>
<i>oproep</i>	<i>artikel 112</i>	<i>bij arbeidsongeschiktheid</i>	<i>artikel 36</i>
<i>overuren in geld</i>	<i>artikel 116</i>	<i>indien werknemer geen dienst verricht</i>	<i>artikel 35</i>
<i>overuren in tijd</i>	<i>artikel 115</i>	<i>opnemen</i>	<i>artikel 37</i>
<i>rode zondag</i>	<i>artikel 119</i>	<i>overschrijven</i>	<i>artikel 38-38a</i>
<i>vergoeding intrekken vrijetijdsanspraken</i>	<i>artikel 114</i>	<i>tijdelijke sluiting</i>	<i>artikel 33</i>
<i>werken op feestdagen</i>	<i>artikel 117</i>	<i>vaststelling weektotaal</i>	<i>artikel 27</i>
Vergoedingen bedrijfsspecifiek		<i>verjaren</i>	<i>artikel 38b</i>
NedTrain		<i>zorgdag</i>	<i>hoofdstuk 10, artikel 12</i>
<i>buitenlandvergoeding</i>	<i>artikel 136</i>	Verstrekken CAO	artikel 5
<i>gecertificeerde werkzaamheden</i>	<i>artikel 134</i>	Vertrouwenspersoon	artikel 10; hoofdstuk 12, bijlage 4
<i>reiskosten woon-werkverkeer</i>	<i>artikel 119a</i>	Vijfploegendienst	artikel 137, 138
<i>schoonmaken verontreinigd materieel</i>	<i>artikel 135</i>	Vrije uren	zie verlof en vrije uren
<i>vijfploegendienst</i>	<i>artikel 137, 138</i>	VUT	hoofdstuk 10, artikel 27
NS Internationaal		W WAJONG	hoofdstuk 12, bijlage 9
<i>intflexvergoeding</i>	<i>artikel 123</i>	Weektotaal	artikel 115
<i>koffievergoeding</i>	<i>artikel 131</i>	Wekelijkse arbeidstijd	artikel 99
<i>korte narust</i>	<i>artikel 125</i>	Werkings sfeer	artikel 6
<i>maaltijvergoeding</i>	<i>artikel 130</i>	Werknemer	artikel 2
<i>nachtdiensten</i>	<i>artikel 126</i>	Werkgever	artikel 2
<i>overnachtingsvergoeding</i>	<i>artikel 127, 132</i>	Werktijdregeling	artikel 22
<i>telefoonvergoeding</i>	<i>artikel 122, 133</i>	Werktijdverkorting	
<i>verlengde narust</i>	<i>artikel 128</i>	<i>algemeen</i>	<i>artikel 23</i>
NS Opleidingen		<i>oudere werknemer (OW)</i>	<i>artikel 105</i>
<i>Buitenlandvergoeding</i>	<i>artikel 143</i>	Werkzekerheid	hoofdstuk 12, bijlage 9
<i>verblijven conferentieoord</i>	<i>artikel 140</i>		

WIA excedent premie	artikel 62
WIA hiaat verzekering	hoofdstuk 10, artikel 21a
WIA uitkering	hoofdstuk 10, artikel 19
Wijzigen	artikel 4
Woonplaats	artikel 19

X

Y

Z Ziekte

<i>aanspraken tijdens ziekte</i>	<i>hoofdstuk 10, artikel 12</i>
<i>extra zorgdag</i>	<i>hoofdstuk 10, artikel 13</i>
Ziektekostenverzekering	artikel 47; hoofdstuk 10, artikel 7
Zomertijd	artikel 99
Zondagsarbeid	artikel 102
Zorgdag	hoofdstuk 10, artikel 12
Zwangere werknemer	artikel 107

Werknemers op wie deze
CAO van toepassing is, kunnen
zich voor informatie tot hun
P&O adviseur wenden.

N.V. Nederlandse Spoorwegen
Postbus 2025
3500 HA Utrecht